時事新報

中華民國十五年七月十五日 即陰歷丙寅年六月初六日 星期四

中華郵政特准掛號立券按照總包特別優益寄送之報紙

今日本報計三大張售洋三分五厘

第六千六百三十九號

本館設在上海山東路一六二號 發行部中央七六一 廣告部中央六〇 編輯部電話中央五二三 經理處電話中央三九六

本報定報價目

中國境內每月洋一元一角 三個月洋三元 全年十二元 日本朝鮮同（新疆蒙古每月洋一元五角三個月洋四元二角全年十七元） 各國每月洋二元五角 三個月洋五元五角 全年洋二十四元 六個月以上按照大洋計算 匯費由定報人自付 郵票以九五折算

本報廣告刊例

特等 頭等 二等 三等 四等

[illegible]

嘉善閱報諸君公鑒

本報嘉善分館設於城內大街中市電話九十二號倘承定報及賜登廣告請就近與該分館經理接洽爲荷 本報啓

利用暑假 研究英文

□英文雜誌（月刊）每册二角 全年二元四角

▲高級讀物
英文希臘羅馬文選 二元五角
泰西文學 聖經及中古文選 二元五角
文藝復興時代文選 二元五角
近代文選 二元五角
莎氏樂府 李爾王 一元四角
麥克白 一元二角
威域商人 一元
原本 羅蜜悲劇 一元二角
孚娥萊脫 一元四角
燕京大學叢書 詳註西西來王 三角
詳註古舟子詠 四角
詳註亞般王崩駕記 二角半
詳註父子英雄 四角
詳註佛羅屯戰記 三角半
莎氏樂府本事 一元
鐵註納翰孫行述 五角
撒克遜劫後英雄略 二元
威克斐牧師傳 一元
阿狄生文報擷華 一元
金銀島 一元
雙城記 一元八角
伯爵克解仇演說 五角五分
魯濱孫飄流記 一元三角
天方夜談 七角半
海外軒渠錄 一元二角
金河王 三角半
英文斷鴻零雁記 二元五角
英文燕京夢華錄 四元
精選英文短篇小說 一元六角
近世短篇小說 一元六角
英文戀愛與義務 一元六角
英文古今名人演說集 二元
寄徵詩 二元
高等英語劇選 五角
英文新時代文選 三元

▲初級讀物
莎氏樂府紀略 三角
耶法羅樂府本事 二角半
蘭納羅樂府本事 一角半
迭更司文學故事述略 四角
泰西五十名人傳 五角
泰西五十軼事 六角
泰西三十軼事 六角
英文短篇故事 七角

□英語週刊（週刊）每册三分 全年一元五角

▲文法及作文
英漢對照斯賓塞爾文體論 七角
李氏英語文範 硬布面二元 軟布面一元八角
李氏英語修詞作文合編 二元二角
英文會通 九角
英文典大全 一元八角
歸納教學法英文法要略 六角
英語論說文範初集 九角
漢譯初級實用英文法 四角
中學實用英語作文 二角
初級英文法英作文合編 六角
前置詞用法大全 二元
英語動詞時變用法 二角五分

▲尺牘
英語尺牘範本 七角
英文尺牘教科書 六角
增註英語尺牘選 七角
英文書札指南 七角
漢文解釋商業尺牘 二元

▲會話
學生英語會話 四角五分
英語會話範本 六角
漢譯英文會話 一角五分
高等英語會話教科書 二册各六角
英華會話合璧 七角
漢文商業英語會話 五角
註釋英語高級商業會話 六角

▲繙譯
華英繙譯金針 二册各一元二角
華英對照中國文體舉例 二册一元六角

參考書
英華合解辭彙 二元五角
袖珍英漢辭林 一元五角
[illegible]中英漢字典 六角
英漢英文成語辭典 一元五角
漢英辭典 二元
英語備考 一元二角
雙解詳註略語辭典 八角
英語歧字辨異 二元

商務印書館出版 （雜32）a

遜百克大律師添設地產部啓事

本律師等茲因各界委託掛號經租押款建築等事日漸增多原有辦公人員不遑兼顧爰特添設地產部聘請有二十年以上地產處理經驗之練達能員專司其事務求詳愼以副委託諸君之厚意（一）轉契敏捷（二）經收房租每月結清所收之款至多不過一星期如數繳與業主（三）建築房屋可以代爲籌劃設或造價不敷並可代墊款項以免業主自費心計（四）道契地皮相當房屋可做押款以上各點無不體貼優待如荷各界光顧自當竭誠歡迎此佈 法租界朱葆三路二十六號電話中央七九八九號 遜百克普萊梅郭蘭克律師同啓

大中通訊社成立啓事

本社以宣揚正確翔實之消息爲宗旨本日起開始發稿甚願爲各界傳播新聞之資如蒙以重要消息見示或用書面或用電話均所歡迎 社長潘競民謹啓 法律顧問黃煥昇大律師 社址上海法租界葛羅路（原名嵩山路）二十號電話中央四二六二號

上海碼頭總工會擁護上海總工會啓事

上海總工會是我全滬三十餘萬工人托命之所無故被封使我碼頭工友失其棲所恐怖萬狀但勞工存在擁護工會重視於泰山雖總工會已被封閉其引導三十餘萬工人之精神尤更深在本會當率所屬工友一致在總工會指揮之下去奮鬥致於本月十一日上海第三次代表大會選出上海總工會執行委員暨一切議決案等正直無私本會所屬五萬餘碼頭工人誓死擁護之 七月十四日

上海證券物品交易所股份有限公司召集第十三次股東會公告

本所定於中華民國十五年七月二十五日（即舊歷六月十六日）午後二時在本所市場開第十三次定期股東總會其入會證等件另行分送凡我股東務希屆期到會爲盼股票過戶等事業已照章停止合併聲明 理事長虞和德謹啓

滬甯 滬杭甬 鐵路管理局通告

案奉浙閩蘇皖贛聯軍總司令部訓令飭由兩路籌備鐵路通行稅等因業經由局擬議所有兩路客運貨運其應收票價或運價在一角以上者一律按照票價加征百分之五之通行稅其票價或運價在一角以下者悉予免征呈復奉准自本年七月十六日起開始徵行由兩路收取票價或運價時附帶征收除佈告外合再登報通告周知

上海老北門 善利全又連中東方正券二四獎 禧誌雙

初五日開十三期東方正券二獎三萬二千〇七十二 又的十三期四獎一萬一千四百五十八號 均由本門莊分售 出亦係紅票收齊再行鴻福 此佈 甚夥諸君若欲得錦標請向老北門鴻福分號鎮江分號十六鋪總號外埠亦可 [illegible]

老湖北賑種工甲債券一等獎叁萬元准六月十三日開籤

慈善救濟會籌募游民工廠基金還本乙種債券明天開籤

萬國救濟儲蓄 第八念期 B副券頭獎兩萬元準後天開獎

新俄回想錄

共產主義，蘇俄已試驗失敗，然一般人尚以爲神奇，本書乃某君費十餘月光陰，親歷蘇俄之遊記，舉凡政象之黑暗，傾軋，社會之恐慌，糾紛，無遺，悉予描寫，都九萬言，正世之著也，本社爰特約重刊，以廣流傳，而正人心，欲得此書者，請寄郵票十分，（一分爲限），同時欲得蘇俄之觀察一書，即當贈閱一册，倘加寄郵票十分（一分爲限），諸希公鑒， 護憲社啓， 上海九江路一〇三號 中華郵箱第一外一七號

上海學生聯合會夏令講學會通告：

本會爲補助青年學業增進青年智識起見特循例舉辦夏令講學會敦請國內名人講演並決於本月十九號開講凡各界青年均可報名每人繳費二元 [illegible] 茲將講師姓名及講題列後：（一）哲學 李石岑（二）社會科學 [illegible]（三）[illegible]（四）社會科學之歷史 [illegible]（五）經濟與法律 [illegible]（六）中國經濟 [illegible]（七）[illegible]（八）自然科學 [illegible]（九）[illegible]（十）文學 [illegible]（十一）與文學 [illegible]（十二）歷史地理 [illegible]

大加利西餐夏令特點廣告

本餐社所備中西筵席極重衛生際此夏令尤具戒心故對於豬牛羊三種不敢多所供獻另備清潔鮮美之品以悅口味俾衛生諸君及忌食大葷者無所顧忌也幸注意焉 電話中央九六六〇

上海學生聯合會告各地來滬投考同學：

上海學生聯合會招待處 諸君初來上海人地生疏對於各校情形及投考手續尤不明瞭每致發生困難徘徊歧途甚或受騙廢學危險良多本會有鑒於此特設投考同學招待處於法租界霞飛路貝勒路民生女校（由輪船火車碼頭均可雇黃包車直達）專爲投考同學解除各項困難對於上海各校情形均有詳細調查并搜集各校詳簡章程及歷年考試題目以備參考無論面訊函詢均可詳細解答特此通告希亮察焉

內地來滬投考學生注意

上海學校林立成績優良者固多而私立學校借名斂錢者亦時有所聞青年來滬就學未易抉擇本會特於十一年七月登報廣告凡投考上海學校未悉內容者可函詢本會等以答復現恐各地青年尚有未悉本會之責爲再廣告週知 紹介所（大吉路公共體育場內）上海縣教育會 上海縣教育局 西門外林蔭路口（小西門尚文路）江蘇省教育會 [illegible]

劉海粟啓事

海粟前因美專建築校舍曾賣畫三月早經截止茲因擴充美術圖書館再行鬻畫三月自七月一日起九月三十日止所得直例如下

（山水）條屏橫幅每條四尺二十元 五尺二十五元 六尺六十元 六尺四開直同四尺

中堂每張四尺二十元 五尺三十八元 六尺六十元 八尺百元

冊頁每件 扇面每件 金箋加倍 紙不畫者加倍 [illegible]

（花卉雜件）照山水減半

應社及各大理處 月取件經理處上海法界菜市路徐家匯路口上海美專 南京路有美堂美術供應社 [illegible]

國民大學遷移啓事

本大學新校舍現已擇定赫德路東靜安寺路三一八號印有新校舍之一瞥及路逕詳圖函索即寄茲定於七月十五日遷移辦公倘蒙各方惠洽請向該處可也

上海民智公學 女子 男女 成年 選修 初高 初小科中班（第三屆）招生

學額初小一至初中三各級均有惟須繳費 投考中學如郵匯 寄到審查合格亦准免試 址威海衛路潤德里南通福熙路 ▲校 暑期 [illegible]

北京朝陽大學招生

班數 大學部及專門部法律政治經濟商科預科各兩班 投考資格 中學四年畢業 報名期間 （上海）七月五日至三十日（北京）七月念八日至八月二日 報名及試驗處所 （上海）卡德路九十五號寰球中國學生會（北京）東城海運倉本校 試期 （上海）七月三十一日（北京）八月二十九及三十日 附告 在滬考取學生由招考處發給憑證向京本校報到 招考簡章函索即寄 [illegible]

中華法政大學招男女生

本大學現招大學部（法律系政治系經濟系商業系）本科及預科專門部法律政治經濟三系二三年級轉學生除前於第一次錄取外茲定陽歷七月十六七兩日（即陰歷六月初七初八）舉行第二次入學試驗有志入學者即日起可到校報名招生簡章函索即寄 校址 上海英租界西摩路 校長鄒魯啓 通訊 一二三號 本大學招生委員會

大夏大學暑期學校通告

本大學暑期學校已於十二日開學上課有志入學諸君務希即來報名註册十八日以後到校者不給學分 特此通告 膠州路大夏大學啟

國立北京女師大在滬招生延期啓事

本校茲以遠道報考限於時日要求展期者甚多爲特決定延期。報名至七月二十日止。廿一日檢查體格。廿二日起分列考試。報名及考試地點仍在上海海甯路天保里愛國女學校。簡章函索即寄

江蘇省立第二女子師範學校招生廣告

「學額」前期師範一年級初級中學一年級各四十人後期師範一年級插班生十人高級中學二年一年初級中學三年各級插班生各十二名「報名手續」投考師範者由住居地方之教育局保送投考中學者先期向本校報名「考期」陽歷七月十九日二十日改考生先於十八日到校填寫履歷「校址」蘇州盤門新橋巷「章程」函索即寄「附註」投考生於十八日起至二十一日止得在本校膳宿每人每日納膳宿雜費大洋四角惟蚊帳被席自備

江蘇法政大學招生 男女兼收

（一）學額 預科一年級新生八十名二年級四十名本科法律系及政治經濟系一年級各二十名（二）資格 凡舊制中學畢業或新制高中修業一年期滿者考預一新制高中修業二年期滿或法專預科畢業及法大預科修業一年期滿者考預二新制高中畢業或法專預科畢業者考本一（三）報名期 陽歷七月五日起至七月二十日止（四）考期 預科七月二十二日本科七月二十三日（五）校址 南京紅紙廊（六）附告 函索章程須附郵票二分空函不復

教育部正式認可 中國公學大學部暨中學部招生

學額 大學商科及政治經濟科本科一年級各五十名大學預科二年級六十名高中一年二年級各六十名轉學生至多四十名男女兼收 報名日期地點 陽歷八月四號五號上午九時至下午四時在吳淞本校及上海望平街時事新報館 考試日期地點 陽歷八月六七號兩天在吳淞砲台灣本校（函索章程須附郵票二分詳章不復）

附告 本校以學術救國爲宗旨凡主張罷課或聚衆干涉校政或加入黨派在學校宣傳者幸勿前來

上海國語專修學校 暑期招男女生

科別	暑期國語講習科	暑期國語師範科	國語專科
開學	陽曆七月念一日	陽曆七月念一日	陽曆九月二十日
學費	五元	五元	十二元
宿費	四元	四元	十五元
膳費	六元半	六元半	每月七元
畢業	四星期	四星期	一學期

正課外請名人講演學術 男女宿舍 即日起報名隨繳講習科金一元入學時扣還 索章附郵二分 本校附屬小學秋季招收男女新生 [illegible]

上海愛國女學校建築校舍募捐啓事

本校擬自建新式寬大校舍以便擴充茲定於七月一日起開始募捐限爲五個月至十一月底止敬乞海內外熱心教育諸君子及各校友慨助無任盼禱

胡適 潘[illegible] 吳[illegible] 朱[illegible] 蔣維喬 徐紹楨 凌文淵 錢崇固 沈惟賢 金其照 沈彭年 沈同午 [illegible]

大同大學招考

本校現招大學文理商本科及預科●中學各班●英文數理專修科 考期 陽歷九月四日（舊歷七月念八日）上午九時起 附告 本校共分兩日試 本校辦學方針決不許學生出位救國爲宗旨 [illegible]

中國體育專門學校添招
體育系第三屆插班生　體育系第四屆新生
考期　第一次七月十五號至廿號　第二次八月一號至五號　第三次八月廿號至三十號
校址　蘇州平橋直街泗井巷
校長顧[illegible]

江蘇省立第一農業學校招生
（學額）初中一年級新生第一部五十名第二部五十名初中二年級職業班生二十名高中一年級棉林兩科新生各四十名高中二年級棉林兩科插班生各十名初中三年級插班生各十名高中三年級棉林兩科插班生各十名（報名期）兩次均在考期前十日起（考期）第一次陽曆七月二十七八兩日第二次陽曆九月一二兩日（地點）南京三牌樓小門口本校　簡章學則函索附郵票二分卽寄

國立東南大學招生
學額　預科生至多二百五十名（另設甘肅新疆蒙古西藏及華僑特別學額共十六名）轉學生至多四十名　特別生至多二十五名　體育專科生至多四十名（本校商科另在上海招生）
報名日期　七月十六日起至二十二日止
考試日期　八月一日至三日
（函索簡章須附足郵票三分　索轉學志願書附足郵票六分　空函不覆）

中華書局發行
學衡　第五十三期出版
每册二角五分
本期要目
【述學】中國文化史（柳詒徵）　遼金時代蒙古考（王國維）　物質生命心神論（吳宓譯）
【文苑】文錄　詩錄　詞錄
丙(213)

兒童暑期讀物
中華書局出版

兒童唯一好朋友　小朋友
每期有故事笑話謎語……等種種有趣的文字
每期有五彩有趣的封面並有插圖和小朋友照片
每期有懸賞徵求者可以得著文具書籍等獎品
完全用極精確流麗的國語文極便兒童練習閱讀
編者都是活潑而長於國語的先生並有兩位先生從從國美國寄來文稿
現在爲優待小朋友起見特廚本半價一年
讀定戶得於期滿時續定一年也照半價計算

小朋友半價一年
每星期一册　星期四出版　原定價每册六分　半價祇收三分
預定全年五十二册（本國郵費在內）祇收一元五角六分
預定半年二十六册（本國郵費在內）祇收七角八分
（十五年年底截止）

小朋友特刊
鮮花　定價二角　涼風　定價二角　明月　定價二角　白雪　定價二角
此四種特刊：鮮花宜於春季，涼風適於夏季，明月美於秋季，白雪則冬季之寶也。諸位小朋友！有此四册，並讀，則四時皆樂矣！

兒童叢書叢畫（丙204）

兒童文學叢書
歌劇　葡萄仙子　一集　一角半
歌劇　月明之夜　一集　一角半
故事　三十集　各七分
小說　二十集　各七分
兒歌　三集　各七分
詩　四集　各七分
故事曲　二集　各七分
謎語　九集　各五分
笑話　五集　各六分
文藝圖　四集　各四分

兒童常識叢書
全世界的小孩子　六集　各一角
象的故事　四集　各八分

兒童藝術叢書
小工藝　四集　各六分
剪刀姐姐　一册　六分
小刀哥哥　一册　六分
鴨蛋殼　一册　六分
小青菜　一册　六分

兒童百科叢書
可怕的蠅　一册實價五分
有功的牛大哥　一册實價五分

兒童叢書
兒童文藝圖第一集　六分
兒童創作集　十集　各五分
小說仙樹林　一册　三角半
胡氏兒歌　二册　三角
公民故事火神仙　一册　一角
故事　四集　各六分
戲劇集　四集　各六分

兒童叢畫
兒童常識畫第一集（狗）　一角
兒童故事畫　四集　各七分
小弟弟　十三集　各四分
小妹妹　十三集　各四分

小小說　一百種　每種五分
中華故事　十二種　各一角
中華童話　已出[illegible]種　每種五分
世界童話　已出[illegible]種　每種五分

我的書
小說　十姊妹　一册　二角
小說　十弟兄　一册　二角
小說　猩猩姐姐　一册　二角
小說　人魚公主　一册　一角
小說　小貓咪　一册　一角半
小說　獸子國　一册　二角
小說　玫瑰仙子　一册　一角半
小說　虎友　一册　一角半
小說　秘密洞　一册　二角半
小說　貓弟弟　一册　六分
常識故事　猴子理髮店　一册　一角半
故事　笨雞　一册　一角半
故事　萬知博士　一册　一角半
故事　紅毛野人　一册　一角半
故事　鹿的故事　一册　一角半
故事　三個傻子　一册　一角半
故事　蜻蜓哥哥　一册　五分
故事　自己的麥田　一册　一角半
故事　一封信　一册　一角二分
故事　囊頭俠客　一册　一角二分
故事　哥哥　一册　一角二分
故事　胡瓜先生　一册　一角
兒歌　月媽媽　一册　七分
新詩　鵝鵝　一册　一角
故事詩　小鷄哥哥　一册　一角
故事詩劇　車　一册　一角
遊記　普陀遊記　一册　一角

The English Student
Vol.XII No.6
英文雜誌
每月一册二角……郵費一分　全年二元四角……郵費在內
第十二卷第六號
理想的學生
勃塞基名著「吉耳物拉斯」本事
愛國運動平議
韓愈圬者王承福傳英譯
無國之人（續）
酒的故事
中國戲劇故事「倩女離魂」
不德文體論（續）
造就鑑識的學校（續）
編寫在商業上之重要及其熱習之方法
析句與圖解（續）
第三號懸賞徵文揭曉
商務印書館啟

中國科學社編
科學　第十一卷第三期
目要
酒精發酵之大概……程延慶
中國機器紙業調查……唐凌閣
溫度與植物的關係……錢崇澍
光與植物的關係……錢崇澍
植物根向地性之原因……任□
原子之構造……劉樹杞
有機化學命名法平議……吳承洛
經濟學中之算術學派……唐慶增
每册二角五分　郵費二分
商務印書館啟

青年自救！

時論　華林

答『墮落的民族』疑問者

余新由山西返鄂、得閱報上所發表之文字、可見人之思想不同、所見各異、然爲中國者、對於過去偉大之歷史、以歌頌民族古代之文明、其心固可佳、其情亦可敬、余對於著者之人格、自當表相當之敬意、但以讚美古代之文明而謂中國不能以墮落薄之、則埃及印度猶太高麗希臘羅馬諸民族、非古代文化發祥之地乎、而今衰亡不振、被異族蹂躪在鐵蹄之下、荒草無情、空埋俠骨、『拜倫』之哀希臘也、哀者自哀、而斯巴達之武功、雅典之文物、付之寒烟古塚中、而今民族、尚足以自豪乎、故古文化之民族而今衰亡者墮落者比比皆是、足見民族無創造新文化之能力、則老弱者之暮氣已深、非若青年之朝氣、而有前途發展之希望也、中國人每每喜談歐洲文化、中國古代皆有之、或則牽強附會以自誇爲老大、而不知斯拉夫日爾曼新進之民族、幾宜布古代文明破產、而更新創造一種新文明、歷史幼稚之美國、而有爭雄世界之勢、耀古果足以自存乎、吾恆見青年、不求實學、不自努力、讀一本互助論或資本論、好像讀聖經一樣、以爲世界一切問題、都可以由此解決、試問世界若無克魯泡特金和馬克司、則吾人類尚能生存於世乎、克氏馬氏之後、世界永無更進化之新文明乎、苟無二氏人類還[illegible]生存、二氏之後、世界還要進步、則青年不應只是盲從附會、即應努力自己之學業、發展自己之前途、爲將來創造新文化之主人翁、爲變更舊世界之主動者、吾之希望青年者在此、吾之痛中國民族之墮落者亦在此、要知道青年要生存於世界、要自己站在主人地位而解決世界問題、必須自己有生存在世界上之資格、自己有能力站在主人地位而主張公道、否則只託庇於歐洲之人道家發點慈悲、著幾本救世之福音、吾輩東方老大民族可以在此庇蔭之下、視如天之福、而安然度此殘生、嗚呼、青年苟作此想、則古文明殘迹之下、吾人不自弔、而供歐洲考古家憑弔而已、尚何言哉、

實行直接貿易之先決問題（續）

戴銘禮

一曰組織規模宜巨大也　夫對外貿易、固未可以小資本得勝利者、而在直接貿易、且將現其身手於國外市場、尤非小資本所可回旋、故組織務求其巨大也、雖然、以現在我國工商業之實況、欲其組織一可與外國巨資相頡頏之公司、誠非容易、無已、其仿效輸出聯合之組織、合各方小規模之經營共同以對外、則成效或有可觀、按輸出聯合、見於歐洲某數國、尤以意大利及奧大利爲最、意大利之此種聯合、由百餘商店組織而成、係於一八九七年創設、而以發展東洋貿易爲目的者、置聯合事務所於米蘭Milan、以委員五人統治、其主要職務在調和商業上之紛爭、經費則以會費充之、欲於東洋經營商業之會員、必屬聯合之經理人、該經理人必徵收所定之手數費、郵費、電費等、同樣之輸出公司、於一八九八年以巨額之資金而產生於奧大利、該公司置首部於維也納、設支部於特里斯特及多數外國商業都市、對於會員則爲其營巨大之輸出入貿易、對於非會員、亦能爲其行之、不過須收一定之手數費而已、此類聯合有擴大其任務者、如經濟調查、信用調查、輸出品之檢驗、以及整理營業及法律上之糾紛、均包括經營之、惟此所謂輸出聯合、可師其大綱、專爲每一行業或數行業經理輸出之事務、用意卽聯合小資藉以抵抗巨資、其他任務、在初行時可以不必顧及、其種類如絲茶輸出聯合、煤鐵輸出聯合、或棉花輸出聯合、大豆輸出聯合等、均可試行、

一曰經營人才宜養成也　我國往時商人、眼光如豆、其不足以任巨責、要爲當然、可慨者、現今號稱新辦事業、而經營之者亦多爲頑固者流、故其失敗相續而至、是誠種瓜得瓜種豆得豆者矣、夫以一般商人之知識、欲求略知國內時事者容或有之、欲其能讀路透社電信者、則可謂絕無僅有、以對於世界觀念若此淺薄、而寄以商業競爭之重任、烏得有成、是故欲達直接對外貿易之有成效、尤有賴於人事之經營、則人才之選擇、不得不特加注意、惟際茲過渡時期、商業學校出身之人才、以缺乏實際知識、每不爲當世所重、而時有才難之歎、其由於他途進者、又嘗有憾於其他知識之過陋、愚意過輕視商業學校之人才、實爲當今商界大病、夫必欲於學校時期使其卽滿具實際經驗、未免苛求、苟能使其相習數月、其得益必較一般人爲溥、以其所學雖偏於理論、而與實爭可以融會貫通、且對於世界觀念、亦較一般商人爲敏銳、故求眞正人才、終不能舍商業學校所培養之人才而他擇也、

要之、以通商迄今所相習之洋行中間貿易、一旦而欲廢除代以直接貿易、關係誠非淺鮮、必合羣力以策其全、而後始免貽譏於外人、而達圓滿成功之望、且其責任、初非僅爲一般經營輸出入貿易之人、而爲商界之全體也、至本文所述、大抵爲老生常談、且多爲前人道過者、然卽此區區能一一實踐以行之、則直接貿易之成功已得其半、固不貴乎空而難行之高論也、（完）

長沙確已入唐手……南北大戰將開始
田部陳旅有不穩……田氏突將其繳械

昨日本報京電又未到、據電局方面稱、因係京津間電線損壞之故、

漢口特約通訊

唐軍確已入長沙

（筱軒）

葉開鑫退至新堤　趙恆惕離漢上駛　陳嘉謨手忙脚亂　吳佩孚限令規復

廣軍於八日大舉反攻、九日即克湘潭、長沙大震、各種情形 略見昨訊、茲悉唐軍九日克湘潭後、即以小輪六十艘、組織敢死隊進薄長沙、援湘北軍多存觀望、葉軍獨力難支、易俗河一役、死傷極重、唐軍同時由株萍路猛攻贛軍、贛軍唐福山師抵敵不住、退保醴陵、葉知事不可爲、遂下令前線各軍一律向長沙總退却、一面電請趙恆惕即日赴岳、面商軍事、趙覆電報可、葉遂於十一日午前二時乘艦離長、省垣軍隊見葉離省、謠言大熾、人心驚亂、北軍聞風先退、湘軍隨亦動搖、遂紛紛撤退湘陰汨羅岳州、僅將鄒歐尙率部死守長沙城外岳麓山及易俗河湘河口等處、嚴陣待援、唐軍先鋒隊何鍵部水陸並進、十一日晚已入長沙、蔣部則包圍在岳麓山內、惟唐生智本人則在株萍路指揮軍事、尙未入城、葉開鑫十一日午十一時到岳、得知長沙已失、遂復乘艦至新堤、趙恆惕十一日午前二時偕江倦唐嶽五乘決川兵艦上駛、午後二時到岳、始知葉軍已棄長沙、大驚失色、當折回新堤、俟與葉晤面後、卽行返漢、鄂陳以長沙失陷、岳臨震驚、除面促李倬章董政國火速赴援外、又急電吳佩孚請示機宜、吳昨有急電、限令李倬章會同葉開鑫規復長沙、所有援湘軍隊、悉聽李調遣、又電鄂陳、予以切實援助、李奉電後、昨十一日午後五時、親率衛隊一營及手槍隊機關槍連、專車赴往岳州、布置禦唐軍事、聞以湘陰爲第一道防線、汨羅爲二道防線、岳州爲三道防線、現正與鄂軍宋大霈孫建業王都慶余蔭森陸澐等接洽、一俟董政國部李樂濱王夢弼兩旅開到、卽大舉反攻、董部李王兩旅、昨由孝感開始移到江岸、今日紛紛乘車赴岳之衛隊昨亦搬運行李上車、大約今明日准可成行、武長車前因大水停開、昨始恢復原狀、惟客貨車票仍暫停售、軍事車則激忙不止、恐長沙一鬨將爲南北爭逐之場矣、（七月十二日）

長沙特約通信

長沙危急之原因

（孫阮）

唐軍窺破葉方內幕　先發制人乘機反攻　葉開鑫棄城而走　省垣人民大恐慌

湘戰停頓日久、雙方各取守勢、等待援軍、葉軍原擬於敗退漣水後之最短期間、趁粵桂軍尙未全抵湘境、向唐軍反攻、嗣趙認爲唐既隸國民政府旗幟之下、如再開釁、必將牽動粵桂、惹起南北戰爭、決非解決內爭之局部問題、曾迭次致電粵桂、表示湘戰純爲對唐一人而發、並無反對國民政府之意、請勿興兵援唐、致壞鄰交睦誼、且託蘇孫從中調解、如萬不能收調解之效、亦須事先聯絡贛閩滇諸省、同時出兵、進攻粵桂、使無餘力、顧及湘事、然後可以反攻、現正稽留漢上、遣派代表與各省接洽、故葉不敢於接洽未臻妥貼之先、貿然輕進、唐原擬待援軍到齊、再行進攻、既偵悉趙葉此種計畫非取先發制人之手段不可、於是於八日大水甫退之後、卽將援軍調赴前線、粵軍陳鳴樞部加入攸縣一路、會同李品仁部隊向醴陵進攻、張光奎部加入衡山一路、會同劉興吳尙張森各部、向湘潭進攻、桂軍鍾祖二旅加入永豐一路會同何鍵部隊向湘鄉進攻、並懸賞額攻 沙三十萬元、攻下岳州二十萬元、攻下武漢五十萬元、以資鼓勵士氣、軍餉方面聞唐已從某策士之建議、私自印就中國銀行鈔票四百萬元、故不受經濟上之掣肘、昨九日易俗河朱津渡婁底等處均有激烈戰事、惟葉軍出於倉卒、未及提防、頗有不易支持之勢、湘鄉湘潭交通業已斷絕、電訊亦不能通、葉本人於今日凌晨六時乘專車赴岳、大約湘鄉縣城、已爲唐軍所有、湘潭亦在風雨飄搖之中矣、刻下長沙市民頗爲惶恐、惟以葉方敗兵、尙未入城、不能証實、故仍照常營業、此次戰事、葉之行軍計劃、原請北兵擔任衡山方面、嗣以護湘軍將領不表贊同、趙亦認爲時機過早、北兵內部組織亦未十分完整、急切不能開赴前線、除余蔭森一旅布防馬家河易家灣外、其餘或在岳州、或尙未抵湘境、惟唐之勢力、似已及於長岳、武漢卽有唇亡齒寒之感、北兵爲自救計、亦不暇問湘省將領與人民之同意與否、必須開赴前線作戰、故葉雖退出長沙、仍不能謂爲戰事卽從此告一段落也、（七月十日）

雜電一束

▲(本報十四日香港電) 蔣介石電奬唐生智克復長沙、

▲(本報十四日香港電) 民黨出師宣言、已修正發出、

▲(東方十三日北京電) 張學良張宗昌今晚八點五十分離京、往南口方面督戰、

▲(國聞十三日北京電) 張學良派劉光克赴院索航空經費、杜錫珪因正開閣議、約下午接見、

▲(國聞十三日北京電) 王琦擬添招憲兵三營、請顧維鈞撥服裝費給養費七萬、顧答俟十五日閣議再決、

▲(國聞十三日北京電) 政費仍靠鹽款、十五日閣議將討論分配辦法、

▲(國聞十三日北京電) 關會章程修改未竣、下星期始可提出閣議、

▲(國聞十三日北京電) 外息、廣靈靈邱戰事均停、

▲(路透十四日香港電) 香港代表已啓程赴廣州、與當局開解決抵制談判、

▲字林報十三日北京電、七月份應付之道清鐵路五厘金借款、中政府又到期未付、

▲電通社十四日東京電 勞俄之遠東政策、近又有採壓迫政策之傾向、由首都列寧市通北京之東方鐵道政策、業已確立、北滿蒙之權利利益、恐將爲赤俄所奪、

▲東方社十四日東京電 芳澤公使自負傷以來、卽希望歸養、曾向日本政府聲請給假歸國、日本外務省已致電該公使、囑其將對於關會重開一切準備辦理完竣之後、歸國靜養、將來關稅會議重行開會之際仍須隨時赴北京出席、

田部忽發生變化

陳鼎甲態度曖昧
田維勤突令繳械

十三日京訊、田維勤自奉吳佩孚令進攻國民軍、戰事頗爲順利、乃田氏昨日突然致電吳張及聯軍將領、聲稱所部旅長陳鼎甲態度曖昧、違抗節制、已被繳械云云、查陳鼎甲旅前在豫省、原與國民二軍有關、後歸田氏編爲第四補充旅、旋奉田令北來、五月下旬、由田呈准吳佩孚改編爲第三十九旅、擔任討賊聯軍第一軍第一路右翼、現田氏進攻懷來、頗爲積極、而陳乃按兵不進、故意逗遛、是以田乃以迅敏手段、解決陳部、田氏致吳張電文如左、

急、長辛店吳大帥、天津張雨帥鈞鑒、沙河褚總司令、王總指揮、易州一帶王總司令、馬師長、魏總司令勛鑒、各總司令各報館均鑒、本路擬敵情形、迭經電達、而擔任右翼之第三十九旅長陳鼎甲、態度曖昧、屯兵不前、違抗節制、貽悞戎機、當經派隊包圍、大多數已繳械、零星小部分向狼兒峪等處逃竄、尚希一致兜截痛剿、以免擾亂地方、至負嶋大村方面之敵、我吳旅已開始進攻、合亟電告、統希垂察、田維勤文(十二日)

又據本埠國聞通信社云、北方南口軍事、發生變動昨據在滬政界中人云、奉直二軍聯合進攻西北面、經三月之久、進步甚可、此次張吳二人見面之結果、繼續進行、吳佩孚督率田維勤部切實西拔、旅長陳鼎甲亦告奮勇、自門頭溝西行至長城邊設防林子台鎭邊一帶、以備進攻、本月初更進至妙峯山、兩軍相迫、國軍駐張宮營石兒洞惟田維勤所部皆國民二軍之舊人、陳鼎甲所部卽史宗法之第二旅、陳於初敗之時、通欵吳方、不爲部下所信任、近日兩軍相逼、二軍中人奔走串通、第一步以國民軍不自相殘殺爲誡、第二步反正倒戈、長城之內有弓富魁姚丹峯爲之聯絡、本月六日第一團團長張駿與第二團團長王標亭在妙峯山宣告獨立、同時驅逐陳鼎甲出營、派副官長呂雲樵出迎二軍同盟人、同時門頭溝亦有二旅之衆、已經反正、惟此路消息甚不易通其詳情一二日內當可得也云云、

吳軍將領及其實力

京訊、吳佩孚所屬之討賊聯軍、其將領及所有實力、略如下述、

(一)總司令吳佩孚、副司令齊燮元、(二)運輸總司令張敬堯、副司令王廷楨、(三)第一軍總司令吳佩孚兼、副司令彭壽莘、[illegible]第一軍第一路總司令田維勤、計第二十師、二十一旅、二十二旅、二十四旅、二十五旅、騎衞團、砲騎團、補充團約三萬餘人、第一軍第二路總司令王爲蔚、有陸軍第二十四師、第十五師、補充一旅、共二萬餘人、第一軍第三路總司令王維城、有陸軍第二十三師、第十四師、河南暫編第三師、(四)第二軍總司令米振標、有毅軍共五旅、(五)第三軍總司令閻治堂、有陸軍第十二旅、第十三旅、十四旅、十五旅、十六旅、共一萬五千人、(六)第四軍總司令齊燮元兼、副司令魏益三、第四軍第一路總司令魏益三兼、有陸軍第八混成旅、九旅、十旅、十一旅、十七旅、十八旅、衞隊團、砲團、騎兵團、手槍團、迫擊砲二團、共三萬餘人、第四軍第二路總司令陳文釗、有陸軍第十六師、第四師、第一混成旅、補充團、(七)湘鄂邊防總司令李濟臣、(八)保定防務司令楊清臣、

蘇俄決援助馮粵

▲字林報十三日北京電、此間現有强固之證據、足見蘇俄對於聯軍進攻國民軍一事、頗爲重視、據可靠消息、已有援兵及軍火運往張家口、並有高級軍官二十八人赴粵、協助指揮北伐軍隊、聞內有少將數人、中國當道以爲吳佩孚若獲勝利、則俄國將不得不公然防衞、以保留蒙古及中國邊境之地云、

程進畢退中之膠東

畢軍撤回青島　程軍進駐坊子
地方謠言忿盛　當局竭力闢謠

濰縣快信云、膠東一帶、近日謠言更熾、盛傳三八兩軍、均已預備作戰、恐三二日內卽將開火、甚至有謂程國瑞軍已下進攻預備令者、實則種種傳說、盡係謠言、蓋三八兩軍此次調動、純爲剿匪、並無其他作用也、據官府方面人云、畢庶澄軍日前集中坊子、本爲預備檢閱因恐與程國瑞軍發生誤會、故遂於昨日下令、大部撤回膠州駐紮、坊子方面現在已無第八軍一人、惟高密現尚駐有第八軍一團、景芝(安邱縣屬)、現尚駐有第八軍兩營、坊子防務、已改歸程國瑞之第三軍吳杰部擔任、吳杰已於今日派兵一團、往坊子駐紮、坊子與高密相距數站之遠、三八兩軍、決不致發生誤會、故人心漸安云、然又據外人方面消息、則謂畢程兩軍之調動、表面雖爲剿匪、內中似尚含有別種作用、畢庶澄讓出坊子、係表示和平、但程軍如再進逼、則不幸之戰事、卽將發生、外人此種傳說、亦係揣測之詞、聞官府對之頗爲注意、現已向外人方面聲明、三八兩軍調動之原因、以免誤會矣、(十二日早發)

張作霖出關詳誌

張其鍠代吳送行
各問題隨便談談

十二日京訊、張作霖前晚由津返奉一節、業誌前訊、續聞張係前晚九時五十分由津出發、其押道車先於下午七時開行、九點半張由恒記德行轅、乘鐵甲汽車赴新站上車、奉方將領張宗昌等及機關官吏、各團體代表均在站歡送、張其鍠亦隨行到站、八大處人員、衞隊營均隨行、九時五十分專車開行、計分三列車、並聞張在途中並無停留、預計昨日下午可抵瀋陽、茲詳誌其經過情形如下

▲電告吳佩孚 張作霖以南口軍事、佈置已妥、在津旅居、頗感不適、且三省軍政事務繁冗、亟待奉旆、因決定十日晚啓節、事前電告吳佩孚、其電探誌如次、長辛店吳玉帥如兄勛鑒、弟入關日久、奉方諸事、均待處理、刻已于本晚八時返奉、知注謹聞、如弟張作霖灰(十日)叩、

▲張其鍠往謁 吳電覆以軍務鞅身、未能躬送行旌爲歉、並派秘書長張其鍠、由京赴津、代表送行、並協商軍事政治法律問題、張其鍠爲避人耳目計、於前(十日)日上午八時、由永定門上車、抵津後、卽往訪奉張、談話良久、關於軍事問題、爲縝密之討論關於政治、奉張對內閣人選、表示無成見、請吳主持、關於國會、任其自然、張其鍠退出後、復與鄭謙、談話片時、

▲登程及衞從 前晚八時三十五分、張坐乘專車四列、離津返瀋、同行者有王總參議、及各處長秘書副官參謀等一百四十餘人、護衞部隊、計衞隊旅一旅、東北陸軍第一百三十五團一團、技術營一營、機關鎗連一連、車前一小時、車站滿佈軍警、戒備森嚴、第一列車爲衞隊、張氏坐於第二列車中、前者駐北京天安門南長街之鎭威軍兩旅 悉數隨同張氏回奉矣、

▲赴站送行者 赴站送行者、有張宗昌、顧維鈞、熙鉦、張其鍠、潘復、榮臻、胡毓坤、畢維垣、及各機關代表等五百餘人、張預定於經過灤州時、下車視察防務、略事耽擱、其餘各處、均無延擱云、

張宗昌抵京後之行動

褚玉璞自前線回京
張日內赴前線視察

十三日京訊、張宗昌近以張作霖、業已返奉、津方公務已畢、而北京方面則頗有須本人親來料理事務、如軍用票繼續收回辦法、及南口軍事進行方針、均有晉京接洽之必要、而昨日(十二)又駐京直魯軍用券管理局焚燬第一批收回票券之期、張欲親自臨場監視、京師憲兵司令兼管理局會辦王琦、曾先期赴津迎迓、張乃於昨晨(十二)專車離津來京、七時四十分車抵東站、同來者除王琦外、尚有潘復及軍署高等顧問渥雲鵬熙鉦等隨帶衞隊一旅、張下車後、卽乘汽車直赴石駙胡同私宅休息、至上午十一時親赴天安門、監視焚燬軍用票、又褚玉璞本在前線指揮一切、茲聞張來京、亦於昨日(十二)由沙河專車趕赴豐台迎候、向張報告一切、亦隨同來京、又張宗昌擬日內赴南口前線視察云、

天安門前焚燬直魯軍用票

焚燬票額約一百餘萬元
當局請各機關派員監視

十二日京訊、直魯軍用票管理局訂於今日(十二日)在天安門焚燬軍用票、茲悉昨日(十一日)直魯軍用票管理局、已將所有收回之軍用券包束、準予今晨(十二日)運至天安門焚燒、其邀請參觀之請柬、亦於昨日發出、張宗昌將於昨晚(十一日)六時許抵京、趕到監視、並報告焚燒數目、迄昨(十二)晚七時、東車站已軍警森列、準備歡迎張氏云、但今晨一時天津電話張準備今晨三時離津來京、至於收回之票額數、據國聞社云、據直魯軍用票管理局方面表示、自月前張宗昌下令收回止發之後、卽每日逐漸將已發出之票紙收回集存、積至最近、已收歸之票額、已達一百餘萬元、今日全數當衆焚燬、業經預登焚票廣告、俾衆週知、一面函請各關係機關、派員屆時蒞場監視焚燬、該管理局總辦將邦彥、亦已於前日(十日)由津趕回京中、準備當場親自報告一切、關衞戍總司令部、警察廳、憲兵司令部、及有關係各部署、均已派定專員一二人或三四人不等、準時前往監視、總商會亦推派各業董事十二人、赴場參觀、天安門前、昨並已由管理局派人布置一切云、

杜錫珪出京謁吳佩孚

因有吳電相促

十二日京訊、某方消息、十日早吳佩孚因政治上一切問題、須與杜錫珪面商、特派代表某君自長辛店持函來京保杜、略云『現定本日回保、諸事須與吾弟面商、請速來保』等語、杜接函後、卽於晚間六時左右與其部下重要職員在本宅協商、有謂現値攝政時間、總理不便輕易出京、爲維持體統計、可派代表前往、有謂關於國會之恢復、討赤費之籌畫、關會委員之補充等事、非由總理與玉帥面商、不能解決、明日星期、似可一往、結果杜遂從第二說、並電飭京漢局備車、此事決定時已九點、杜遂到西城洵貝勒花園看堂會矣、昨日上午十一時五十分杜偕京漢鐵路局長勞之常、京綏鐵路局長孫鳳藻到西站、帶有衞兵四十名、臨時到站送車者、有海軍部司長許鳳藻鄭寶芸、參議楊禎祥、秘書高近震邱樹芬楊裕聰及湯薌銘等十餘人、杜上車後、有海軍部護兵四人、在旁招待並帶海軍司令部參議馮梧軒偕往、據其左右云、杜此行任務、係與吳玉帥接洽一切政治上重要問題、長辛店須下車一次、如玉帥已返保、則總理須親赴保府、預定昨晚卽就原車回京等語、惟據他方消息、吳佩孚昨日似未離長辛店、杜在長辛店與吳晤面後、卽可返京云、

外交經費窮窘已極

使領費欠十五個月

十三日京訊、外交部經費、在去年以前、向不欠薪、近數月來、漸難支持、致有遲發之事、緣該部經費向特稅務處於船鈔罰欵項下、每月撥解五萬餘元、初可敷用、後因歷任外交總長添派人員太多、尤以王正廷長部時派人尤多、故每月不敷開支三萬有奇、及顏惠慶此次到部、急將額外人員裁汰或停薪、減去一萬餘元、現尚不敷二萬元、故每月發薪、每由出納科東西張羅、已透支銀行欵五萬有零、迄無償還方法、其使領經費、在前清時代、係由海關正稅項下撥解、民國之初、財政部以統一國庫之理由、改撥財政部、再由財政部撥交外交部、關後財政部庫空如洗、此欵全致虛懸、駐外使領各館經費、現僅發到上年四月、積欠至十五個月、而財政部迄無以應、前由外交部自向銀行透支者已達三十六萬餘元、以後不能再借支、而今年以來、館員更調、所需川裝、亦二十五萬餘元、除各該員自向銀行借墊外、待欵出發者、尚需十五萬元以上、一日無欵、一日不能赴任、近令[illegible]蔡廷幹到部說此情形、[illegible]未知身費稅務倚辦、有法可想否、

中央政費專賴鹽款

能用者祇一百二十餘萬
本日閣議或能提出分配

十三日京訊、財部當局連日對於蘇孫放回鹽欵及五六兩月鹽餘之交涉、進行頗爲積極、經再四磋商結果、聞外銀團已允將蘇還之一百十萬及五六月兩月之一百三十餘萬兩欵、併爲一談、就中共擬扣留一百萬之數、以作抵償各項外債之用、故財部所可以提回應用者、計在二百三十餘萬內扣去一百萬、實數爲一百三十餘萬元、大約如手續上辦理較速、則本星期內、或可提款到手、其預定之分配辦法、據云擬以四十萬之譜爲京畿軍警餉項、將交由王懷慶酌量分配與軍警兩項機關、以免財部爲難、更以四十萬元爲各部院各機關行政經費、大致至多可發欠薪一個月之三成、其被爲次要之官署、則或發一二成不等、其餘之五十萬左右、則擬撥歸吳佩孚、充軍費之用、聞吳方初擬分給三十萬元、吳表示不敷支用、故增爲五十萬元云、

▲請放鹽餘之通電 十日國務會議席上、對收回鹽餘一節、已決定由院方通電全國各省區、以後按月悉數放回、此事於會散之後、業經脫稿、大約昨晚或今晨卽可拍發、其內容如下、

(銜略)均鑒、查歷來中央政費、向賴一部分之鹽餘、周轉應付、雖屬捉襟見肘、尚可剜肉補瘡、不意上年軍興、中樞失馭、各省區留用鹽餘、幾至悉索無餘、中央收入益短、外人亦難頻來、危險情形、不可思議、現値國基重奠、來軫方遒、一切設施、胥關視聽、善後借欵一項、爲民國外債之大宗 鹽稅抵償、尤爲注重、若非速謀挽救、由部收回、在計曹固不能爲無米之炊、在外人尤不免有違約之責、大信一隳、國孰與立、固不獨庶政進行、悉歸泡影也、中央之與各省 本屬休戚相關、中央收局、苟無以自存、其影響於全局者、必非淺鮮、台端關懷大局、夙著公忠、應請顧念中央爲難情形、及國際信用所在、如有已經截留之鹽稅、應請按照稽核章程、卽日交回、以由該管鹽稅機關、澈章辦理、一面並由財政部、鹽務署、後任務悉聽商人、依法繳存銀行、歸入中央財政賬內、諮與設法整頓、務使鹽無偸漏、欵必歸公、以副始終維持之盛意、至此後省區如有急需、自不妨隨時商辦、苟爲中央財力所能及、必當兼籌並顧、似此內外相維、庶幾艱難共濟、同舟風雨、諸賴匡扶、特電奉達、諸希鑒察、(下略)

▲禁截鹽款之說帖 國務院通電署名者財政部亦與其列、蓋此事本爲財部主管、而此事發動、則爲財長顧維鈞上星期六在閣議建議之結果、茲將顧之說帖錄下、

緜維善後債約成立以來、鹽欵專儲按月發放、除撥還本息外、所有餘欵、悉歸財政部支配、中央歲計、賴以維持、國際債權、亦資保障、法至嚴、事至重也、惟自西南多故、滇粵首先截留、川湘繼之、閩浙等處亦紛紛效尤、洎自上年西北事起、軍事驛騷、供億繁興、中樞失馭、各省爲自裕餉源 自充實力起見、遂無不取給於鹽稅矣、至是而鹽法債約、無形墜地、破壞之力、不絕如縷、外人責難日至、部署之困難日深、長此因循、何以爲國、茲幸邦畿重奠、正宜因勢利導、繼彼前功、與時弛張、恢茲來葉、整理鹽政、亦其一端、部署職任所關、尤當先其所急、現已擬有逐漸收回鹽稅分別辦法、另單開覽、惟是中央之與各省 情暌勢隔、已歷多時、非有登高之呼、難期衆山之響、擬請由院會同本部查照借欵原案、稽核章程、切電各省軍民長官、申明中外相維之大義、務將截留之稅、尅日交還、仍照向來辦法、飭由繳存銀行、專儲備撥、一切鹽務事宜、須經合法之鹽務官廳簽行、方爲有效、地方大吏、勿侵勿撓、一如民國八年以前之例、在部署亦必盡其功能、加以整飭、務使鹽無偸漏、欵必歸公、萬一地方實有所需、亦應開誠商辦、苟爲財力所及、靡不兼籌並顧、如此內外一家、休戚與共、已往之糾紛悉泯、將來之利賴方長、鹽政前途、庶其有豸、是否有當、敬候公決、

關會究竟關耶開耶

我當局別具高見
對將來並不悲觀

▲外蔡談話 關稅會議前途如何、實在未可知之數、杜內閣業已着手修改關稅會議章程、補充委員、但遲遲尚未發表、卽使政府將章程修改、委員補充之後、而最近兩個月內、開會殆已絕望、英使麻克類已赴北戴河避暑、日本代表日置益則定二十日出京赴大連青島一遊、或卽在大連避暑、亦未可知、大約此兩個月內爲杜閣運動繼續開會之時期、而各國是否肯出要挾條件、在兩週內、便可明瞭、十二日有民治社記者往訪外長蔡廷幹、詢以關會近情、蔡多作樂觀語、或對外宣傳不能不如是乎、談話大要如左、

(問)自關會各國代表發表宣言暫時停會之後、我國政府方面雖力謀繼續開會、但各國委員多已相率出京、究竟關會是否有繼續希望、

(答)各國委員亦有出京者、但係因夏間天氣炎熱、故暫時出京避暑、實則不久仍當回京繼續會議、外間不察、遂誤認此爲關會中止、例如國會亦有暑假休會之規定、吾人自不能因此[illegible]期、

(問)關稅會議章程何時可以修改完竣、

(答)關稅會議章程大體已修改完竣、明日(卽今日)當可提出閣議討論、

(問)外傳總長主張關稅會議主席不必一定由外長擔任、並擬將章程上是項規定提出修改、確否、

(答)修改章程亦不過將『臨時執政』等字樣更易、以免與現政府之名義相抵觸、至若關會主席仍係由外交總長充任、外傳余將修改此點、實無其事、不過關會分委員會之主席、仍由各主任委員充任、而非外長、外間或係因此悞會、亦未可知、總之余作事素重責任心、余之就外長職、卽係抱定作事宗旨而來 余任外長雖係兼差、但並不兼薪、以明余之志願、

(問)補充關會委員何時可以發表、

(答)委員補充問題、日內恐尚難發表、大約張、吳、閻、孫、均將派人加入、以收合作之效、

(問)外傳各國委員將以現政府未經使團正式承認爲詞、而不與我國代表繼續會議、究竟眞相若何、

(答)此亦係外間揣測之詞、蓋我國方面現積極進行修改章程補充委員、一俟諸事完備、卽當通知各國委員定期開會、屆時各國委員當有表示、現時吾人自不必預先代人設想也、

(問)將來卽以二五附加稅結束關會之說確否、

(答)外傳關會將以二五附加稅結束說、絕對不確、關稅自主、爲我國朝野一致之主張、吾人自當繼續力爭、以期達到目的、

▲日使談話 芳澤日使十二日向日本記者團談話如左、

本月三日關會各國委員所發表之聲明書、實乃表示希望中國委員與各國委員、再開正式會議之意、據聞中國政府亦以此爲方針、極力謀其進行、或能如吾儕所望、俾續開會議之期、得較早實現也、自去歲十月二十六日以來迄今日止、其與中國全權委員或僅由各國全權委員間所審議之事項、只須此後能有中國委員參加、卽可繼續開會、此卽該聲明書用意之所在、決不用新開會議也、中國方面若主張再開、則各國自無不允之理、日中國於已作成如各國所希望之準備後、而通知再開會議、縱各國或須作一度之協議而後加以承認、亦當決無一國對承認續開會議而致躊躇不決之理、蓋本國政府之意見、雖應聽從、但終當照聲明書所示、不能加以拒絕也、故在原則上、只須中國方面之準備果克完成、便能照常開會、至日本日置全權委員雖已定於數日內出發返國、但當續開會議之際、或重來出席亦未可知、此外法權會議之報告書、現已不克於本月內竣事、故日方委員佐分利氏、亦不至卽日歸國也、關於中政府承認問題、各國方面均不欲涉及法統問題、僅須成立强有力之政府、卽行承認、並最希望中國政局早趨安定耳、

廖仲愷案已判決

▲(本報十四日香港電) 廖(仲愷)案昨日宣判、梅光培組織軍隊、放棄責任、致令參謀長郭敏卿任用兇匪陳順爲軍事委員、組織暗殺團剌廖、含有政治作用、應移總司令部軍法處審理、梁博共同殺人、處死刑、林星幫助殺人、減處徒刑三年、

關稅會議形勢仍暗淡

中國時局與列國態度

京訊、自各國全權代表發表關稅會議停會聲明以來、中國當局尚在審議修訂關稅委員會條例、補充關會委員、對外迄無積極表示、各國此次所以聲明停會、其最大理由、實在我國久無正式政府一點、且各國尙有切己之利害問題在、非此等問題亦有解決之策、卽能開會、會務亦不克進行、英國主張停會與日本托詞擴塞 實皆以自己爲本位、蓋日本一則於二五附加稅及過渡期間附加稅兩案中、其大宗對華輸出品、均已列入最低稅率之中、雖加稅亦損失無幾、次則於債務整理案、已提出各種債權平等待遇之要求、西原借欵等均有整理之望、三則關欵保管問題、亦已提出按照各國債權比率、分存各關係國銀行案、預料提案公平、不致毫無通過把握、雖贊成中國關稅自主、尙可利用互惠協定以彌縫之、而於外交上已占若大勝利、故表面主張繼續爲標榜、反是英國則對華輸出品、均屬高級稅率、負擔既重而償債竟將鐵路材料等生產借欵與政治借款同一看待、亦屬不利、益以關款保管案、乃剝奪英國特權之惟一毒計、承認以後之匯豐銀行卽無利用關款居奇之可能、不承認則受中外各國公平輿論之指擊、是以繼續會議、在英可謂無益而有害、故斷然反對繼續、故將來卽令會議能再開、亦必設法延宕、非至我國有强固政府、並得全民之後盾、恐無順利進行之望云、

列强組織長江艦隊說不確

—日武官之談話—

本埠中國新聞社云、據近外傳出英美法[illegible]在華[illegible]交界消息、已決定其方法、卽以英艦四、法艦二、美艦六、日艦四、共十六艦、組織聯合艦隊、分駐上海、漢口、宜昌一帶、以資防衞、各國艦已集中吳淞、實現期將不遠、編制就緒後、將推英國駐華艦隊司令官烏沃西氏爲總指揮官、分駐各地云云、昨據現在病床之駐滬日海軍武官佐藤中佐談云、此說於有事時、每見宣傳、實爲無根無藥之談、特此次並無宣傳之動機等、恐某通信社之誤傳云云、

百齡機功效徵信錄(十)

百齡機成分王道、已經內務部、農商部、暨上海衞生試驗所、化驗證明、而各種補身却病之功效、又經服過之各界人士來函證明、爰特分次錄登報端、以作本補片之徵信、欲求却病延年者、快請購服、

健胃壯身(二十八)
上海閘北江灣路九五五號周向帆先生來函
(上略)身瘦胃弱、偶行遠道、氣急力竭、異常困憊、自服貴公司百齡機以來、胃健身壯、百病全消矣、(下略)

增力旺神(二十九)
浦東塘橋顧子揚先生來函
(上略)鄙人體質素弱、近因事務紛繁、更覺諸病百出、幸得友人說及貴公司之百齡機、可治予疾、卽購小瓶半打、服未及半、已覺病魔若失、精神倍增、(下略)

保腎利尿(三十)
上海閘北智和里六七號朱庚生先生來函
(上略)敝友王君、素有腎症虧、近忽排尿刺痛、予勸之服百齡機藥片、現閱已見效果、小便清暢、痛苦若失、(下略)

▲百齡機 小瓶一元 大瓶二元 外埠函購 寄費不收
▲總發行所 上海愛多亞路九福公司

招設分售處
百齡機銷路雖廣、然以中國土地之廣、人民之衆、猶覺未能普及、爰擬於國內各省縣各城鎭廣設分售處、使靈藥普及全國、人人健康長壽、藉收强國强種之效、有志分售者、請卽投函本公司索取批發章程可也、

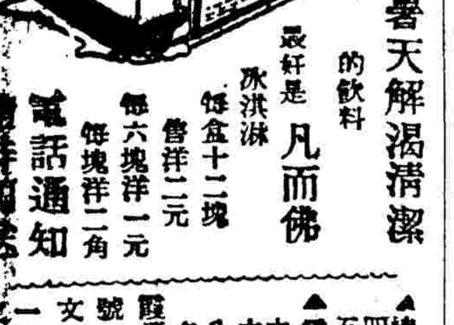

英國凡而佛冰淇淋
暑天解渴清潔的飲料
最好是凡而佛冰淇淋
每盒十二塊 售洋二元
每六塊洋一元 每塊洋二角
▲總發行所 四川路八十五號
▲電話 中央五二〇八 中央五三二〇
分售處 各大戲院 霞飛路五六五號 法界沙利文 靜安寺路一三八號
電話通知 隨時可送

德商泰來洋行
印刷機器
德國印刷裝訂機器出口總聯合會在會廠家均歸本行獨家經理關於印刷裝訂機器材料無美不備敝行特設專部代總計劃鉛印石印全廠裝配華官僑蒙惠顧請駕臨或通函為荷
上海四川路一二四號
泰來洋行印刷機器部
電話中央七〇五六　六一一三號

姚佐頓
除根白濁丸
此丸藥性和平不濕不墜專治新久五淋白濁服食之後痛除膿退淋通濁止除根永不復發
●除根白濁丸每料二元半料一元
總發行所上海三馬路大舞台對面姚佐頓大藥房啟
各埠大藥房大公司均有出售

天下馳名　真正老牌
林文烟花露水
此花露水奇香撲鼻舉世無二善治皮膚瘋癱痱子汗斑頭痛滋爲著天常用有益妙品

請用國貨三光啤酒
滋味濃厚　消暑尤美
上海經理虹口小菜場瑞昌號　三洋涇橋福興號
煙台華商醴泉啤酒廠啓

諸君欲求事業之進步須先注意目光之能否健全
鏡片之合於目光全賴乎驗目之人詳加考驗方有合光之鏡片藏川本公司精於驗目配光經美國畢業眼光學專家用最新式驗目儀器故能異常準確久爲各界稱許諸君凡有目光不足者易請移玉敝公司一試之便知其效
上海南京路勞合路口精益眼鏡公司謹啓

▲孫傳芳日內將回甯

（本報十三日揚州電）孫傳芳十三日由清江浦啟行、十四日來揚、

五省聯軍總司令孫傳芳、上月杪出巡江北、視察徐海淮揚四屬駐軍、日內將經由鎮江乘車返甯、經路局特備專車、掛鎮應用等情、已紀昨報、茲據本埠軍界消息、孫氏甫於昨日（十四）由清江浦赴揚州、沿途如寶應等處均須勾留、赴鎮之期、至早當在今明、預計十六日左右當可回甯矣、

▲揚州　十三日揚州通信云、聯軍孫總司令日前已抵清江、今日（十三）下午二時、由清起節、沿途並不就擱、約十四日抵揚、駐揚陸軍楊旅長據報、除分飭軍警在郃伯一帶運河保衞、及分知各歡迎機關查照外、特親往上游迎迓矣、

▲清江　十一日清江訊云、南京孫總司令、在宿遷之三汊河、檢閱馮少閔軍隊後、即由運河南下、本報已誌其詳、頃悉孫于今日（十一日）下午二時、抵達泗陽、陪行者除隨員衞隊外、淮揚護軍使鄭俊彥、淮揚道尹于書雲、並又在前嚮導一切、所乘航船多隻、係用小輪拖行、該輪即鄭等赴宿時、在浦乘去、到泗後、淮揚七縣夏防司令李彥清、已先期鵠立迎候、而泗陽縣知事敖金章、泗陽警察所長高世昌、十師十九旅二十八團團長王良田、及泗陽軍警紳商教育各界代表均麕集河干碼頭迎迓、孫氏即在該處、略爲停頓、與各歡迎人員、作一度之周旋、亘三小時之久、旋即鼓輪南下、清江聯帥行轅招待處、迭派當員迎探、據云明晨十時左右、准可到浦、各學校男女學生、警察、警備、以及十師軍隊、相約於十二日大早、偕赴碼頭恭候、各界代表、軍官自少校以上、官廳自科長以上、十一日則已開始往迎、至行轅佈置、頃業大致安定、聯帥住室、安設銅床一架、電氣風扇一架、海梅桌椅全副、地舖草蓆、蚊帳係珍珠羅製成、雅潔異常、各隨員下榻之處、亦舖地毯、預留床帳五十套、聯帥隨帶衞兵、亦有床蓆、銅元局碼頭口、搭最高牌樓一座、連同四周短墻、均嵌以電燈、警局工程隊多人、星夜舖墊清江至西壩一段馬路、沿運河堤、因大雨沖塌殘毀、爲處不少、清江汛王開官、奉運河上游堤工事務所坐辦萬筱庵之命、趕督工人多名、搶修完竣、以便軍警人等、站立迎候、各重要路口、如圈門、東門萬字口、銅元局、均各安設汽油燈、晚夜燦爛如晝、碼頭口則由當員照料、澈夜不去、誠盛況也、

陳調元過蕪赴合肥

王普業已返蕪

蕪湖快信云、安徽總司令陳調元、于本月一日晚偕同軍務幫辦王普及隨員等、由蕪乘安豐兵輪進省、檢閱三旅四十五團楊恩熙團長所部軍隊、乃抵省之後、連日大雨、於是在省勾留十日之久、除檢閱軍隊外、並會同高省長王幫辦等、親至廣濟圩查勘一切、延至十二日方始畢事、遂於是晚率領隨員分乘安豐吉安兩差輪動身、於今日（十三）上午六時許過蕪、並未登岸、直往裕溪口換乘豫昌豐樂河兩小輪、逕赴合肥、檢閱第二旅軍隊、軍務幫辦王普蕪湖關監督何炳麟等、由省隨輪送陳總司令抵裕溪口、即乘安豐兵輪返蕪、聞陳氏此次在肥、擬擇勘總司令行署及製造槍彈廠地點、約有數日勾留、一俟畢事、即日由合肥轉赴南京、謁聯軍總司令孫傳芳、報告一切經過情形、再由浦口乘津浦車回蚌、當由王普返蕪之時、軍警行政長官及各營兵士、均在江邊迎迓云、（七月十三日笑塵）

吉敦路工程須延長一年

須開築山洞數個

奉天訊、據吉敦鐵路總工程師稱、吉敦路工程原定二年竣事、但近因改變建造計畫、老爺嶺一段須鑿長六千英尺之山洞、（原定盤道）工程須多費一年、此外尚須開築山洞數個、但其長度均不逾一千英尺、至該路工程係分四段、第一段之勘測工程已於五月完成、第二三段於六月完成、第四段可於本月完成、第一年度先舖設一段之土壤河場、第二年再舖設道軌云、

愛丁堡羅借欵問題

借款團有要求政府追認說

京信、十三年選舉時、曾由德華銀行介紹、向愛丁堡羅借欵團借欵三十萬磅、後段政府成立、不予承認、德華銀行代表鄂葛嶺因此致被撤差、又一代表達拉斯、亦因此被控、自段派倒後、愛丁堡羅借欵團、又在京活動、提議整理本息、再借予十萬磅、聞政府方面已有允予接洽之勢云、

中國人口四億三千萬

郵政局最近調查之結果

中國人口數之不詳、實與中國面積數之不詳、毫無二致、雖有四億之說、然亦無法證明其是否實在情形、因之統計學者、多不能確定其數字、雖有種種之假定、亦不過一種信口之估計而已、就各人之統計而論、多少極不一致、估計最少者爲洛克喜爾氏、謂除滿洲及蒙藏等地以外、中國人口之總數、只有二億八千九百萬、估計最多者爲衞利安氏、據云中國人口總數實爲五億四千四百七十六萬人、我國政府一九一零年、雖曾一度調查、然結果則不得其詳、只得三億二千九百六十一萬七千七百三十八人之數、及一九二〇年、經郵局之調查、始知其總數竟達四億三千六百萬人、然以調查時尚有種種困難、亦只能認爲約數、不能認爲絕對確實之數字、直至最近、復經郵局鄭重調查、並向各省地方當局徵求關於各省人口之統計、始得一較精確之統計、茲特照錄之如左、（以下本位爲千人）

直隸	三〇、一七五	河南	三一、八三二
山西	一一、一一五	陝西	九、四六二
甘肅	三、九二八	新疆	二、五[illegible]〇
奉天	一二、八五二	吉林	二二、〇四五
江蘇	一八、二三六	浙江	二二、〇四二
安徽	一九、八三三	福建	一三、一五八
山東	三〇、八〇一	四川	四五、七八三
湖北	一七、一六七	江西	一四、四六七
湖南	二八、四四三	廣東	二七、二六八
廣西	一二、二五八	雲南	九、八二九
貴州	一一、二一六		

合計四二六、五三〇千人

上表未列蒙古西藏青海、蓋因目下尚無法調查、此等地方人口之確數、勢不能不暫行除外、留待將來之繼續調查也、一九二〇年郵局之調查、其總數爲四億三千六百零九萬四千九百五十三人、而此次調查結果、則僅爲四億二千六百五十三萬人、相差雖達一千萬人之鉅、然因此次調查方法較佳之故、可斷此次之調查實較前次爲精確也、至於各省人口之平均密度則如左、係以每一平方里計算者、

安徽	三三七	浙江	六〇〇
直隸	二九四	福建	二八四
山東	五五〇	山西	五五〇
河南	四五四	湖南	三四一
湖北	三八〇	甘肅	四七
陝西	一二五	四川	二二八
江西	三五三	江蘇	八七五
廣西	一五八	廣東	三七二
貴州	一六七	雲南	六七
東三省	六一	新疆	五

總平均全國每一方里有一百七十八人

由上表以觀、則中國人口分布狀態之不平均、實可窺見其一斑、尤可異者、則爲四川成都之人口密度、查四川成都係平原、並非海岸、然其人口之密、則亦出乎恒人意表以外、計四川成都之面積、橫僅七十英里、廣僅三十英里、而其所擁之人口、則爲五百萬人、每一平方英里、實有二千四百人住居其間、此誠一至可驚詫之事也、此人口分布不平均之狀態、現固有急謀解決方法之必要、而欲謀解決之方法、則不可不先知其原因、而其原因之重要則如下、（一）爲氣候關係、大抵氣候良者、人多趨之、不良者人多避之、（二）爲地勢關係、大抵平坦之處人多、而險夷之地人少、（三）因年來內爭不息、得保小康之地、人之歸也、如水就下、莫之能禦、（四）因習慣關係、如前此東三省、滿人以其爲祖宗發祥地、嚴禁漢人前往耕墾、其後雖開放、然開放距今爲時無多、一般人尚不能踴躍前往、此亦其一例也、（五）因交通機關不發達、人口不易流通、（六）因國民經濟尚在幼稚時代、一般人均未脫離地方經濟之生活、（七）因文化不普及、國民對於經濟問題、尚未具有常識、往往不知向人口稀少之處發展、將來欲謀解決之道、當即從上述之原因、詳加考慮、而爲適當之設施、實無可疑之點也、又全國人口集中之狀態、則約略如下、小村落由三四十人至五十八人、無市集之鄉村由五十八人至五百人、鄉鎮由一千五百人至二千人、小城二萬人至十萬人、大城均在十萬人以上、現全國所有之鄉村、約有十萬、小村落則達百萬之譜、

該統計並云、中國現有二千五百萬即全人口百分之六居於城中、有三億人、即百分之七十五、現居於小村落之中、其餘則分居於未成市集之鄉村及已有市集之鄉鎮云、

樊鍾秀軍蹂躪南陽慘狀

大肆搶掠全城一空

張允明電豫督告捷

開封通訊云、樊鍾秀據有南陽、聲勢浩大、日前猛攻方城、（係上月二十七二十八等日）爲馬文德旅所擊退、寇英傑對於討樊軍事甚抱樂觀、唯當此軍興之際、謠言頗多、其最駭人聽聞者、謂樊部距許昌不及十里、其部下某已佔周口、又分一枝由信陽分竄潢川、爲此項宣傳者、非有意亂人觀聽、即不明河南地理、蓋樊初據寶豐郟縣、魯山、臨汝等縣、後謀向南陽發展、遂又掠取南召南陽鄧縣新野內鄉等縣、始終在京漢路以西、並未接近京漢路線、現在郟縣早爲官軍所克復、北路正圍攻寶豐、前兩日盛傳寶豐已下、然至今仍難証實、南路正謀會師南陽、許昌在鄭州之南、周口潢川均在鐵路之東、距寶豐南陽均甚遠、何能有樊軍蹤跡、（查周口爲第十師防地、潢川爲袁家驥駐防之地、土匪均甚多）稍明河南地理者、當知記者之言爲不謬、本月八日襄城友人函告云、「南陽、寶豐、尚在樊手、郟縣已歸官軍方面、大軍正圍攻寶豐、南陽）嘯聚也」云云、此祗爲最近之確報、但今早得督署訊、昨晚接到張允明總司令捷電、略謂薛旅在賒旗鎮、與樊匪激戰、斃匪多名、匪勢不支、向南陽潰散、賒旗鎮于虞晚（七日）十時完全佔領、等語、寇督接電即電賞該旅兵士洋一千元並將旅長薛傳峯記大功一次、查賒旗鎮爲南陽重要集鎮、爲由方城入宛之要道、東距唐河、距南陽城僅六七十里、樊軍並非鎮而不能守、非回竄郟縣、即係窮蹙無聊、外傳樊如何猖獗者、殆不外一種揣度之詞耳、寇氏因此特派軍務課長任時中專車赴鄂、晤見陳嘉謨面商會師剿樊之計畫、及豫鄂聯防事宜、任課長昨由鄂來電、報告「陳督已電張聯陞先派王宗荃一旅由新野會攻南陽之樊匪、並懇寇轉飭前方各將領不分晝夜、分路夾擊、」又同日寇接陳督電告、言「加派劉佐龍師之陳旅、由隨縣棗陽、向南陽進發、以收夾擊之效」、鄂軍既出兵兩旅、豫軍又有七旅之衆、樊氏雖悍、恐未易逃脫也、

當此南陽失陷聲中、有最可笑之一事、附述於下、某日南陽留汴人士、結隊赴督署請願、寇拒不見、南陽人固請、乃派參謀長代見、南陽人具道失城之苦、請督理速派大兵往援、以便早日克復、參謀長慨然曰、「這有什麼法、大家也可以想一想」、又曰「督理心中不快、最厭聞失城敗仗的話」、於是大家默然者久之、掃興而出、一時莫不傳爲笑柄、（七月十一日）

另一開封通信云、南陽自被樊老五攻佔後、至今消息不通、情形極不明瞭、南陽通許昌電線、早爲樊所截斷、同地間之汽車亦被扣去四輛、下餘六輛、刻在許昌逗留、惟今日（九日）據南陽商界中人所述樊老五此次攻襲南陽、實爲樊老二之計畫、因襄郟軍隊攻擊甚力、不能不求一退身之地、又因子彈非常缺乏、係向唐河縣源潭鎮民團商借、該民團總與樊極爲交情、俟樊軍到境酌爲相讓、樊老二得此回覆、立命其弟樊鍾林前往接洽、到唐河後、聞南陽空虛、即改變方針、密圖襲攻、初到時南陽四門均閉、蓋已早有防備、同時城內商會則派人出城接洽、允爲供給軍隊給養、請勿入城、樊老五此時即謂之借道赴淅川到陝西之龍駒寨、城內決不騷擾、商會所來之人、亦即回城、距意次日辰刻、給養尚未送出、而城內已召集南鄉民團多人、在城上設防、大有與樊開仗之勢、樊老五恐前後受敵、當時密傳號令、合城內潮入之土匪在城內縱火、城外大隊、即奮勇攻擊、結果遂一攻而入、及至入城以後、商會縣知事全行逃完、無一人爲之接洽、商民人等、家家閉門、入城土匪約二三千人、既無給養、又無安插地點、乃乘此機會、僞言尋找飯食料料、及住屋問題紛紛自由行動、按門搶劫、初到尚未大擧、嗣因城內紳商、悉爲藏匿、孫建業營底、又紛紛由南門開拔、樊見此情形、立命該匪隊由東門出發、在十里舖時、所有軍械餉欵、以及伴同逃走之商會長皆爲樊老五截回、因樊老五出城解決孫部、故城內秩序更亂、待樊氏回城、亦無辦法、所有南陽全城官商紳民各界完全被土匪搶劫一空、即極貧之戶、亦爲光顧、因貧民家中有富戶藏匿、及至搜出、一律改爲肉票、令其回贖、統計城內損失約有二千萬元、而土匪所得、不及五百萬、因各家不動產之契紙、全行被其焚燬、將來補充、所費不貲、至城內軍火子彈、爲數甚巨、孫建業到縣、又在漢口運到大宗、此次既未應用、故樊軍到境、悉數尋到手中、聞統計所獲軍火槍枝等等、亦有五六十萬之代價、最爲慘者樊以商會會長言而無信、公款局長臨時逃避、深爲切齒、立時正法、縣中人員一無所獲、對於縣署之帳房涂某、四路兜拿、居然漏綱、前任之刑名、則爲樊匪所獲、聞亦非豆金不贖、刻樊匪聞湖北襄陽節節進兵、聲勢極大、南陽非可守之地、已由南陽退回唐河、由唐河退回桐柏、將由桐柏回汝州矣、又樊匪入城第三日、商會會長等已被拘、該紳家屬派人往贖、樊則命其籌欵五十萬元、該家屬無可若何、託商會某君極力設法、三日之久、居然籌到十五萬元、送交樊老五處、請其釋放、言放出會會長、可以再籌、適襄陽之軍隊有即日到縣之說、因之樊老五不及守候、依然將商會會長槍斃、至此次樊匪所獲之票、統計不下五六百人、其男票居十分之八九女票不過數十人、除在縣釋放贖出數百人外、聞其帶出之票計有一百二十餘人云、

蘇省實業行政會議紀

事訊、蘇省實業行政會議、本規定每年七月一月、各開一次、現值七月、年度開始、又農林各機關、如第一造林場長徐友青、第一農事試驗場長王樹蕃、育蠶試驗所長顧鳴岡、模範場長鄧著先、均先後辭職、均以此次公布十五年度預算、各農林機關、僅列三萬餘元、無法進行、只得知難而退、但如此現象、在實業行政機關、不能不設法維持、是以此次召集會議、乃並召集農林各委員開一聯席會議、以維現狀而謀進行、會於十二日下午二時、開聯席會議、爲期三日、徐蘭墅主席、到實業行政人員、如省署第四科長單毓斌、實業廳各科科長、各場廠局所主任、及農林委員會委員、共三十餘人、徐廳長報告、略謂、上屆一月開會、所定工商計劃、現在繼續進行、惟農林蠶桑事業、關係國計民生甚巨、本廳積極進行、以期發展、上屆開會議決、設農林委員會、已成立開過一次會議、決定全省造林計劃、公布實行、惟上屆所議實業經費基金辦法、未能實行、因奉省長訓令、必須先行確定實業行政方針、然後再定實業基金辦法、農林蠶桑爲實業根本、故此次欲確定實業行政方針、特請農林委員會諸君、來廳開聯席會議、以期收集思廣益之效云、省長代表單毓斌、起立云、奉省長諭、代表列席、省長意、（一）省辦事業、以提倡爲主旨、其不必提倡、即可暫緩其辦、（二）實業成績、人言嘖嘖、要非無因、（三）經費太少、致使實業有用人才、不能在實業機關、有所發展、殊爲可惜云、農林委員會、推過探先宣言、略謂江蘇實業經費、在民國四年、每年爲一百數十萬元、與教育經費相等、乃歷年教育發展、經費加至二百數十萬、而實業經費、降至今日、竟少至每年只有三萬餘元、實業行政愈消極、則民生愈凋敝、恐此過一二十年、將使赤化之禍愈烈、蓋小民生計日艱、挺而走險也、故今日欲消滅赤化隱患、不可不注重實業、尤不可不從農林蠶桑生計事業、積極進行云、旋宣布議案、公同討論、（一）確定各場所進行方針、及考成標準案、案中主旨、以經費一再減折、左支右絀、苦痛難言、應一面請求不可少之費、一面確定進行方針、切實照辦、交審查、（二）規定實業機關人員、年功加俸案、主旨以生活程度日高俸給太少入不敷出、挹彼注此、事實難免、此種不許明取、只許暗侵之政策、殊不相宜、應明定年功加俸方法、以資策勵、議決、由實業廳規定辦法、呈省署核准、（三）農林各機關、每月輪次開展覽會、互相策進案、議決交審查會規畫展覽會章程、（四）請通令各縣實業局長、提倡農桑養蠶案、通過、（五）請通令江北各縣知事保護民間桑株案、主旨以江北各縣風氣、不先種桑、即行養蠶、而蠶戶桑葉之案銷出、致種桑之戶、相率灰心、均宜責成縣知事、佈告民間暫時保護、通過、（六）佈告農民勸購改良蠶種案、議決、照辦、並以外國及外省蠶種販運來蘇、非經蠶業機關檢查後、不准出售、違者嚴懲、（七）桑苗蠶種、由蠶桑模範場、酌爲撥送、及設價出售、以資提倡案、議決、照辦、（八）通令蠶桑不發達之縣、由模範蠶場、設置模範桑園、以資仿效案、議決、照辦、（九）蠶桑發達之區、設置蠶業組合案、主旨、以蘇省繭行繭灶、限制及開放、爭執不休、查日本對繭行繭灶、從無爭執問題、因有蠶業組合辦法、以發展無資本之農民經濟、不受資本家之壟斷、議決、請農林委員會、另訂蠶業組合條例、以導農民設立、（十）提倡烘繭箱案、主旨、以烘繭箱價值不滿十元、農民力亦易購、烘存乾繭、或繅絲、或售繭、緩急自便、獲利較多、引起蠶戶興趣、議決、廣爲勸購、（以上十案、爲李永振所提議、備受實業廳之嘉許（十一）淮陰第一農事試驗場計劃、（十二）徐州第二農事試驗場計劃、（十三）育蠶試驗所種桑製種意見、（十四）棉作試驗場計劃、（十五）稻作試驗場計劃、（十六）取締人造肥料條例及辦法、以上各案、均交審查、又李奎璧提議禁止棉花攙水、及舉行調查棉作兩案、留備參考、又管義達提議各縣義倉、應恢復舊制、切實儲穀、不得儲銀、以維民食案、由廳另案辦理、議至此、時已七時、宣告散會、次日午前開審查會、下午開大會、並推定審查員十八人、以過探先、李永振、王不顯、原頌周、尹聘三、王恂、陳養材、湯惠蓀、汪朝楨、張謙培、程延照、（澄十三日）

十四日又訊、蘇實業行政會議、於本月十三日上午、開審查會、下午二時、續開行政會議、徐廳長主席、宣布提議設立乾繭行利弊案、（徐廳長交議）農林委員過探先提出意見、略謂以現在絲繭商之組織而言、實無設立乾繭行之必要、絲繭商租行烘繭自用、固無藉乎乾繭行之評價、繭商租行烘繭、售諸絲廠、交易亦已久有成例、尤無待乎乾繭行之代勞、多一次之介紹、即多一次之費用、繭商與絲商均有損而無益也、又蠶桑模範場長李永振提出意見、略謂乾繭行之設立、須俟農民自由乾繭之後、如農民尚未自由乾繭、則無設立乾繭行之必要、且尚有最要弊點、即一般奸商、易假乾行、而故意囤積居奇、使蠶家直接受其影響、惟廳員程廷照主張設立、其設立理由、雖不充分、而爭論則甚力、視察員章養中歷述某等陰謀操縱、黑幕重重、徐廳長、此甚大、請交審查會愼重考慮、不必涉及對人問題、經綜討論審查報告案、均通過、又嗣討論省長交議各案、一）保護耕牛案、交審查、（二）改良土絲案交審查、（三）蠶戶烘繭除另設專灶外、應採用何法爲宜案、議決、勸設烘繭箱、以資救濟、又電燈廠長徐寶中提議、改進該廠方法案、交審查、視察員侯鎮平提出江蘇省立工廠善後意見書、與省立第二工廠提案、合併討論、交審查、江寧鐵路局提整頓該路辦法案、交審查、農林委員、植第一造林場長王不顯提議、依照農商部案、設立林監督處案、留備參考、議至此、已七時、散會、鹵路電審查員七人、爲張謙培、章養中、劉炳鈞、俞道源、徐寶中、吳頌華、湯允中云、

英法償債合同之內容

十三日倫敦電　財政大臣邱吉爾今日在下院稱、英法債務濟償合同昨已簽字、所包括者、不僅爲法國戰債、凡英法間未了賬欵、皆包括在內、法國每年付欵、其數自四百萬鎊起、增至六百萬八百萬一千萬、迨至一九三〇年可增至一千二百五十萬鎊、如是者二十七年、此後三十一年則年付一千四百萬鎊云、

十三日倫敦電　英法償債合同與去秋所擬者、有相同處、即法國欠英戰債須分六十二年攤付、而每年付欵、平均爲一千二百五十萬鎊是也、去年法政府要求合同內插入保障條件、即每年付金繼續與否、視德國賠欵之償付而定、當時英政府不以爲然、遂致擱置、今則已允之、行將互換公函、聲明德國若不照付賠欵、（邱吉爾認德國不致停付賠欵）、則法國得請求英國重行考慮合同條欵、而英國方面亦可提出任何答案、因德國不履行債務、亦與英國有損、以英國尚須履行其對美債務也、合同中有一條、規定匯率困難延期付欵事、又有一條、規定英國所收戰債超過英國償還美債之餘多欵項、得由協約國方面債權國分之、美國會要求法國付以可出售於市場之債券、今英國則無此要求、法國將以二百萬鎊付入英國國庫、故今年法國所付之數將爲六百萬鎊、而非四百萬鎊、法國將繼續無利欠美國五千三百五十萬鎊、以戰時法政府存於英國之現金爲抵、法政府擔任對於法境內英人關於戰時產業損失之要求、予以與法人同樣之待遇、此項合同不須英國下院批准、而須得法國會之同意、

十三日巴黎電　法報對於債務合同甚爲歡迎、謂可引起美國之反動、自由報稱、英人不憚示美人以慷慨之教訓、巴黎時報稱、此約已得若干擔保、可免將來許多無謂之煩擾、殊可欣幸云、

十三日倫敦電　法佛郎因法債已有解決辦法、故匯價起色、收盤爲一八九、比佛郎爲二一五·五〇、（路透社）

比國整理財政之計畫

十三日比京電　比政府鑒於財政緊急情形、已定切實整理計畫、第一方針在（一）鞏固佛郎匯價、使不超出二百、（二）禁止資本與食物出境、（三）限制奢侈品之銷費、現已在國會提出議案、主張以非常職權給予國王、以六個月爲期、俾採行相當辦法、以固金融、

十四日比京電　比國會昨已一讀通過予國王非常職權之提案、定今日二讀、（路透社）

謀害土總統案之審判

處死刑者十五人

十三日君士坦丁電　一月前在士麥那破獲謀害土總統基瑪爾之被捕諸人、現已由法庭審明、內有十五人被判定死罪、明晨執行絞刑、尚有三人將在安戈拉審訊、餘者釋放、（路透社）

法西簽定摩洛哥契約

十三日巴黎電　法總理白里安與西班牙季夫拉將軍已簽定法西間關於摩洛哥之契約、（路透社）

里夫領袖之末路

十三日巴黎電　官場消息、里夫領袖阿白杜爾克林將被押往統一島、此島原名波爾本、位於印度洋中、在馬達加斯加東海岸之外、（路透社）

韓人擬在外蒙建國

十四日東京電　居住布哇之朴孝全等、擬糾合三百萬朝鮮人、在外蒙古建設一朝鮮獨立國、爲蘇維埃聯邦之一部、現朴氏已與勞俄政府聯絡妥洽、已糾合三千朝鮮人、（電通社）

美兵工廠爆裂之善後

組織委員會辦理公私損失

十二日道佛電　海軍部長韋爾保今日抵此、將透徹調查丹麥湖兵工廠爆裂之原因、並組織兩委員會、一辦理公產損失、一辦理私產損毀事、韋爾保今日考察兵工廠、謂察水兵死屍所在之地位、可知其殉命時、正在盡其職務、冀免禍患延云、

各國雜訊

十三日倫敦電　英皇電致慰恤之意於美總統、吊唁丹麥湖爆炸殉命者之家屬、（路透社）

十四日巴黎電　法飛行家吉禮遜已起程赴西比利亞、中途擬無停留、冀破世界紀錄、

十三日紐約電　地底火車之罷工者今午尚有五百人未復業、僱主以限期已過、即革除之、估計此次罷工收入減少二十二萬元、

十三日布希爾電　飛往澳洲之英飛行家柯白漢、今日抵此、沿途安好、

十三日紐約電　財政部長梅隆氏不久將請假赴歐、此行聞與國際財政完全無關係、梅隆將往羅馬、視其新近出嫁之女、九月間可返美、

十三日倫敦電　美國禁酒長官安德魯氏今日率員行抵倫敦、將與英政府討論防杜國際私運辦法、

十三日倫敦電　東方電報公司已向希臘政府請許以承辦海底電線及無線電交通權五十年、海底電線與無線電報權連同讓予、此爲初次、（路透社）

浙江省議會臨時會紀

杭訊、浙江省議會、十三日下午三時開會、簽到議員許國楨蔣玉麟等七十七人、祝副議長主席、報告省教育會來函、請本會加入庚欵協爭會、並報告林議員茂修因母病請假、及預算明日列入議程、希望同人早時蒞、起爲議決以了責任、對于昨會蔣玉麟動議之反對太湖放墾電稿事、因無標題、故不列入議程、亦由十席說明、繼續討論結果、秘書長擬稿、一致電聯軍孫總司令、一公文咨請省長、轉咨蘇省、遂開議、變更議程之案、有(二十四)修正暫行互選細則、(二十五)修正暫行議事細則、均爲審查報告、無甚討論、均經省略三讀通過、尚有(四)修正省立女子蠶業講習所案、(五)浙江省道區工程處案、(六)浙江省道車務管理處案、(七)浙江派遣留外研究員規程案、均爲省長交議、一律付審查、至此時間已至法定、乃宣告散會、

又訊、十四日下午浙江省議會開會、三時振鈴入席、議員答到者張鴻禧金乙麟等七十七人、副議長祝紹箕主席、王潤勳議、變更議程、先議二十案停給省地方田賦附加稅征收費貨物附加稅征收費移作全省小學獎勵金案、審查報告無異議、當經三讀通過、張楚英動議、變更議程、先議二十二案、修正浙江省絲條例案、審查報告、許國楨反對、主重付審查、蔣玉麟述明本案內容、爲許解釋、結果付表決、在席七十七人、贊成重付審查者僅十二人少數、遂開二讀、逐條略有修正、當經三讀通過、回復議程開一二兩案、爲舊寗屬縣立商業學校增加補助費案、海寗縣私立思移初級中學校、請給補助費案、均爲省長交議、政務委員說明理由、即付財政股審查、限明日報告、遂先議二十一蠶業學校請將補習學生補助膳雜等費案、贊成審查報告、即經三讀通過、二十三建議股審查報告、列入議程再議、十三省立水產學校十五年度加列實習費案、即付審查、十八省立第六中學校加十四年度附小校舍修理費案、贊成審查報告、三讀通過、至此宣告休息、復席無人、遂延會、

南京簡報

▲孫總司令以兵燹以後、土匪蔓延、特通令各軍警機關、凡關於浙皖蘇各省境內軍警、遇匪不分畛域、准予越界追勦、協同兜捕、以免逃竄、

▲聯軍部保案辦事處、其給獎程序、文自委任職以上、武自少尉以上、造具履歷來處、由處具審核、呈請總司令核奪、此爲甲種辦法、至乙種辦法、則由各長官對所部僚屬、確有功績者、准加具考語、呈請、獎勵、

▲皖北鎮守使劉鳳圖、昨由蚌來寗、本擬候孫回投謁、惟孫目前尚未能到、故已回蚌、

▲省署以水勢甚大、令各河工水利局、不時督察所屬、嚴行視察、並將最近防範情形、及隄身距水若干尺寸、隨時呈報、

▲湘趙代表陸軍中將王懷宣、尚在寗候孫、此來係啣趙氏命、請孫協濟械彈、實行討唐、並偕軍械官陳文彬同來、候領軍械、

▲外傳北方進行導淮借欵、據此間消息、則謂此舉並未商得蘇當局同意、似與蘇皖淮河濬渫處無關、

▲沿江之江寗丹徒等縣、紛電省署、呈報視察江岸及各鄉水勢、均稱如再陰雨、必遭水患、(澄十四日)

▲總司令部消息、孫以暑熱太重、不往南通、即由清江返節、約十七日可抵寗、

▲第四師長謝鴻勳派軍械官王殿臣、來領機關槍四架、馬槍八十支、機關槍子彈四萬粒、由寗運往宿州防次、

▲省委陳磐充省立第一醫院長、王恂充育蠶試驗所長

▲趙恒惕派王懷宣代表來寗、與孫傳芳接洽援湘軍事、並派軍械官陳文彬隨來、請撥械彈、因孫未回寗、現在旅邸佇候、

▲實業廳長徐蘭墅、頃派實業調查委員多名、分往各縣調查實業狀況、

▲孫傳芳派軍需處科員魏蔭桐、押運紅糧九千包、赴皖南一帶、散放振濟、

▲銅山縣知事章世嘉、組織義務守望團、協助保衛團防匪、就各市鄉分別辦理、擬訂章程十八條、呈請督省兩署備案、

▲安徽警備司令程其祥、昨由寗回蚌、前蘇軍旅長蘇誡、由蚌到寗、

▲文官甄拔試驗所、對於報名與考人員、檢查資格極嚴、一般交代不清、及因事被控者、未敢往報、

▲陳陶遺昨往下關江岸、察勘江潮、

▲孫陳兩長會委王維祖、清理豐沛蕭碭銅五縣治運畝捐、王係運河工程局常任委員、故派往清理、(嵐十四日)

▲昨夜十二點許、浦口車站小河南遺回祿十餘家、隨經津浦路警、消防隊往救、灌息、聞焚燒最苦者、爲某報販家、器具衣服、均付一炬、惟幸未傷人、

▲今日下午四點許、有一米船上駛、經過下關大阪碼頭之上、突遭暴雨狂風、不及躲避、遂與江邊石岸相撞、木底船板粉碎、船上人漂流無歸、又江邊電線桿亦擊斷數根、損失約五六千元、(十三日章)

蕪湖簡報

▲蕪湖濱江圩堤、前因湖水暴漲、岌岌可危、道尹史元紹、縣知事王丹墀、昨(十一)日親赴西江沿一帶巡視一週、該處各圩董長、均趨前聽候訓話、史道尹諭令加意防護、並於險要地點、多下樁木蘆蓆、以免滲漏、又對江之黃滸灘圩、(無爲縣屬)因受風浪衝激、十一日下午突然出險、當由農民携帶搶險器具、往出險地方將缺口堵塞、幸保無虞、並聞岳王廟附近之六都圩、亦有潰決之訊、

▲安徽六十縣、僅有三道尹、爲安慶道、蕪湖道、淮泗道、此次陳調元由蕪赴省、與高世讀計畫一切、擬仿江蘇六十縣五道尹成案、添設徽寗道亳道道尹、徽寗道設於屯溪、穎亳道設於亳縣、惟此舉須俟陳調元請示孫傳芳後、方可實行、

▲皖省清鄉一事、目下正在進行、惟涇縣清鄉分局、前委潘雋夫爲第四區委員、潘以旅費無法開支、特電蕪湖第六區清鄉總局請示、兼任總辦王普、以安徽清鄉章程、并無清鄉委員之規定、除批示外、現已令行涇縣知事、迅將清鄉委員名義取消、以符定章、

▲孫傳芳爲提倡絲業起見、特在寗設立江浙皖三省絲繭展覽會、安徽實業廳長李燦周奉令後、即經函請各實業機關暨蕪湖總商會、徵集絲繭物品、限定八月十五日以前送廳、以便運甯與賽、蕪商會准函後、業已照章辦理、

▲王普所部第三旅軍隊、此次練習打靶、因連日大雨、未能竣事、現在天已放晴、是以繼續舉行、靶場設于北門外赫山脚、所有砲兵營機關槍連、工兵連、均到靶場演習實彈射擊、成績頗佳、

▲蕪湖南鄉白沙圩、前被涇縣寗國等處蛟水沖破、淹沒田萬餘畝、溺斃人口牲畜、不計其數、災情極重、該圩紳董某君等、現已聯名報告市農會、要求勸募急振、該會定於明日(十三)下午一時召集各界開聯席會議、討論籌賑辦法、

▲蕪湖商人費步階宋南浦經子密等、合資組織之鳳祥銀樓、改建三層樓洋房、現已落成、定於明日(十三)開幕、金飾一律不取工資、並另有贈品、以期推廣營業、於是引起浙幫老寶成天寶成等之競爭、浙幫三銀樓、定於今日(十二)起放盤一星期、除金飾不收工資外、亦有贈品、金價售出每兩三十三兩、收進三十一兩、

▲近兩日來、此間天氣異常燥熱、江湖約退尺餘、凡低窪之處、水已退去數寸、二街依然斷絕交通、據聞近日江中發現男女及牛羊牲畜尸身甚夥、自上而下、因水勢湍急、要法打撈、只得隨波而去、其情甚慘、惟上游災情之重、於此可見一斑、(七月十二日笑塵)

杭州簡報

▲省署令慶元知事張立德、將拿獲閩匪李啟仁等二名、咨解政和縣訊辦、

▲寗長汽車路公司、擬用土備塘堤修築、行駛汽車、現經海寗塘工局、呈請省署核示、

▲省議員兆康保等、以西小江爲紹蕭洩水要道、增橋則水流不暢、函請省署電飭禁吳榮鰲等、建築石橋、業由夏省長令紹蕭知事會同水警、查明辦理、省署令內河水警廳、查辦水警玩法抽收竹捐案、

▲崇德知事張良楷、以十五年度縣預算不敷、縣議會議決召產捐再延長一年、特呈請省署備案、

▲淳安方憲文、向省署電控該縣知事吳琳、違法妄爲、希圖陷害、請撤懲、

▲青田知事魏在田電省署、謂八中前校長杜師枚、現在家患病、尚未啟程來省辦交案、

▲省署昨報財廳呈解十四年度臨行防務費一萬元、

▲十四日下午四時、省自治同志會開第一次委員會、籌議促進自治事件、

▲盧總司令十三日離普陀、取道上海回杭、惟路局所備專車、尚無開杭確期、(十四日)

公電

▲馬吉第來電 各報館均鑒、頃奉吳大帥支電開、任命馬吉第兼討賊聯軍第一軍第二路副司令等因、竊吉第自顧迂庸、師干忝總、汲深綆短、棉薄滋慚、近復叠邀知遇、重寄國脣、輾轉思維、更感弗勝、惟值此赤寇待殲之日、正吾儕枕戈待旦之時、天下興亡、人皆有責、士民水火、誰不痛心、謹於歇日在淶水縣紫荊口軍次就職、以期追隨各帥及各司令、勦除赤化、大劫早息、除呈報外、敬以奉聞、尚望時錫南針、藉匡不逮、祇頌勛祺、暫編陸軍第十五師師長兼討賊聯軍第一軍第二路副司令馬吉第叩、齊(八日)印、

崑山通信

▲割定地方實業經費 本縣地方教育預算、向例教育費之用附稅六成、實業費占四成中占九厘、嗣因內務費需用浩繁、因與實業費混合支配、以資挹注、茲經縣議會議決、以本年度既因預算不敷、再請隨糧帶徵、則實業費一項、應仍照原例占用四成附稅之九厘、應得銀三千九百八十七元、除經臨兩項實業預算開支外、餘悉列作實業預備金、不得移挪、以備將來擴充實業事項之用、

▲縣立工場決歸商辦 本縣紳蔡璧之以縣立工場停頓已久、損失甚鉅、擬具商辦計畫書呈縣提交縣會公議、初讀通過、交付審查認爲可行、一節、已誌前報、茲據大會提出討論、三讀通過、即席推定杜師愈朱君然爲監盤員、偕同原監盤員周陽、函請商會將該場貨欵器具、會同檢點清楚、核實估價、詳訂辦法、再交大會公決、(七月十四日發)

松江通信

▲縣議會開會紀 松江縣議事會、於十四日爲十五年第一屆臨時會之第三大會、是日出席議員二十三人、議長張芝圭主席、提議事件錄下、(一)縣署交議、縣農會除螟辦法、須集欵設局案、議決由會函縣令行農會將除螟辦法、分赴被災市鄉切實指導、會同各市鄉董自行設法滅除、(二)提議向省署請撥還軍用墊款、以資平糶案、議決由會電請省署財廳、將上忙預借每兩銀元元五角、援照省准宜興縣辦法、儘數截留、以還墊欵而濟平糶、(贊成多數)(三)函管理處教育局管理處、照案辦理、議畢由議長宣告以本屆臨時會業屆期滿、而對於縣地方費、縣警察費預算、及交議提議等項、尚未能依限竣事、擬於十五日起繼續開第二屆臨時會、並分別通知縣署各機關云云、衆贊成、遂振鈴散會、

▲女丐投河自盡 本月十三晚間、有一過路之嘉興女丐、在黑魚弄底鳳凰山橋投河身死、在橋上遺破籃一飯碗一句、當由該圖地保計亦章、報縣請驗、張知事於十四日往驗、得該女丐年約四十餘歲、身穿單布衣褲、身上並無傷痕、委係環境逼迫、因此投河身死無疑、填格厝壇待認、聞者莫不慘然、(七月十四日發)

蘇州通信

▲商會新會長就職紀 新任蘇州總商會正副會長龐天笙程幹卿、於昨日就職、該會新會董、特開歡迎大會、共簽到會員哉安、李小松、及官廳代表劉哲久、來賓許博明等六十餘人、午十一時振鈴開會、即由前任正會長貝哉安、報告任職四年之經過情形畢、即請新任正副會長就會長席、衆鼓掌、遂由貝前會長將一切案卷、逐一點交新會長接收、繼由龐新會長發言、鄙人等今日就職、一切尚望諸君協助、至常會日期、務請諸君依期到會、是所至盼、而工巡捐局問題、尤希望早日解決云云、言畢、前任會計會董、即將一切帳目移交新任會計會董、並由龐新會長推程志范等二人監算、旋龐氏又向衆云、略以鄙人所擔任之公斷處長、尚不能交卸、應照歷屆成案、即日選舉繼任者、但此係法律問題、手續上應另推代理人、經衆互推、結果暫由葉雲程代理商事公斷處長、(葉係中國銀行行長)、一面定於下星期一、投票改選、會董徐浩然報告出席南京商聯合會之經過情形後、再由龐會長請季小松吳理昌二君、擔任特別會董、以資襄助會務、末議上海國貨旅行團、定於十七日來蘇、屆時在總商會開會歡迎、並在城中飯店設立招待處、推戈秋濤、龐復庭、王鴻賓、戈法琴、馮資笙等八人爲招待員、屆時赴車站招待、議畢、即行散會、茶會聚餐後、分道而歸云、

▲縣教育會定期改選 吳縣教育會、本年職員任期屆滿、應照章改選、現悉宋銘勛會長、已定期於本月二十五日開會、舉行改選、並先於二十四日開職員會議、預備改選事宜、昨已通告各會員查照、如有議案、務於二十日以前送會、以便刷印云、

▲省警備隊開拔赴常 駐防蘇州閶門外楓橋、前炮台營原址之省警備隊第二營、營長奉駐防常州之闔部令、於前日下午、將全營開赴車站、乘坐四點〇五分車附掛車三節、開赴常州、聽候命令出發剿匪云、(七月十四日發)

無錫通信

▲源餘絲廠停工原因 本邑南門外跨塘橋下塘九餘絲廠、爲邑人丁杏初孫子才高叔安等六七人合股開設、前以營業不振、即租賃於王佑生張履冰等、更名源餘、繼續經營、已將兩載、歷來相安無事、詎昨日該廠突然停工、經記者探悉原因如下、先是該廠舊股東中之孫子才高叔安、因租與王等開設源餘後、本身所得利益甚微、故於上年九月中、另覓租戶轉租與高叔方沈仲康等營業、定於今春三月間交廠、當時由高等付予定銀一千兩、書立草議、並註明任何方面、苟有毀約情事、應罰銀若干兩、議定後孫高二人、並未通知新舊各股東、十月間舊股東丁杏初等聞悉訂約內幕、即請無錫市名譽董事楊懷谷、出面疏通、一面並請費璜律師、從事交涉、旋經勸高叔方、早日解除草約、並經楊董從中調停、高君以情面難却、允解除草約、草議當場取消、孫子才收存之一紙、亦經楊董面擔保、不生效力、事已寢、詎前日下午孫子才忽由滬旋錫、偕同馬志軒至絲吐公會、訪高叔方、叩以是否有意接收九餘絲廠、高君當將客冬毀約情形、詳爲告知、孫聞之大怒、遂立時趕至源餘絲廠、與新股東王佑生等接洽、要求騰出廠身、以便繼租之人前來接替、王等不允、遂由孫友馬志軒至機間內將熱水管擊毀、沸水浸爛蠶繭甚多、損失頗爲不貲、各女工因繅絲部分原動力阻斷、工作已無能爲力、故即相率自由離廠、各自回家、此爲突然停工之原因也、十四日清晨南區警察分駐所得訊、即由巡官派警到廠保護、而孫子才則仍偕馬志軒到廠阻止女工上工、故昨日該廠女工之到廠上工者、僅一分之一二、幾有難於開工之勢、嗣經王佑生等挽人調停、孫始允不再阻止開工、廠方即拉放汽笛召集女工照常工作矣、

▲印花認銷後之各業 本邑印花稅爲貼認銷兩問題、糾紛數月、於上月由縣商會長王克循出面調停、仍歸認銷、照原額增加四成、各業始勉强應允、惟認領稅票須交現金、故各業稽遲、現米業交稅欵二百四十元、領認銷証一百四十一張、茶業交稅欵四十二元、領認銷証四十張、以資識別、免受稽查手續、現所交者爲一季、每年分四季交稅云、

▲追繳善堂欠賦續聞 本邑同仁育嬰兩善堂董事華秉鹿、因積欠善賦五千餘元、(兩堂欠賦四千餘元華本人一千餘元)、昨被縣署派警將華傳案、由張知事親自開庭審訊、令在短時間內如數清完、以重國賦、當晚發交縣警察所看管等情、其詳已誌昨報、茲悉華秉鹿自被看管後、當晚即由其家屬四出奔走、設法運動保釋、昨日華秉鹿自願先繳現欵洋三千元、內二千四百元完納兩堂欠賦、六百元完納自身欠賦、其餘二千餘元、則以一星期爲限、由其妻弟程敬堂入銀並保、請候警佐代向張知事陳請通融辦理、張知事以華秉鹿既有人銀並保、且限完清舊賦、即手諭候警佐、飭即將華交與保人帶去、並嚴令依限繳清欠欵、到期設有延誤、即飭該保人如數償還、斷難通融云云、候君奉諭後、即遵照辦理、故華秉鹿已於昨日下午恢復自由矣、

▲郵包稅收歸商辦 本邑郵包稅向歸稅務公所征收、近有商人孫光燮(邛陽)、向本邑稅務公所包認、經王君宣所長呈報財政廳、經李廳長指令照准、現即通知認商孫理陽擇日征收、孫認商設辦事處在漢昌路郵政局斜對門、並定本月十九日開始征收云、

▲天熱絲廠停工休息 本邑各絲廠、近因絲銷甚佳、故夏歷本月初一日有數絲廠均來停工、因急欲解絲於滬上洋行也、昨日天時悶熱、周山浜通運橋等處之乾姓乾豐五豐德興等廠、均停工一天、藉資休息、其餘各絲廠、亦間有做半工者、藉以休息云、(七月十四日發)

鎮江通信

▲恆記號倒閉誌聞 本埠柴炭巷渡口恆記分號、開設以來、對於信用尚稱無訛、刻因渡口總號、虧空兩萬餘金、一時周轉不靈、以致倒閉、本埠分號亦有連帶關係、本街約欠一萬餘元、遂於日昨停閉、該號經理及各店夥、均避逃一空、各債權人紛紛前往查封存貨、共値七千餘元、現經商事公斷處、代爲理處、儘存欠兩數、勻攤清償云、

▲順江洲發生命案 鄉屬順江洲大興圩、有農民蔡某家、日昨因事前往順江洲、至晚回家、行經該圩不遠、被人在途連戳七刀斃命、竟不知係何原由、昨經其妻蔡阮氏、具報檢廳、請求檢驗、一面請緝兇手、以期水落石出云、

▲苦兒院苗圃被刧 本埠苦兒院、有苗圃一所、在育成鄉中、昨夜有盜匪五人、借避雨爲由、入屋行刼、身帶木棍手槍等物、向管理員韓某等、勒交銀洋、經韓某再三苦求、告伊此乃善舉之地、始將兩管理員行李衣服、盡行刼去、今早由韓某來院報告、經該院長函達縣署、請速嚴緝兇手、而維善舉云、(七月十四日發)

常熟通信

▲集議平米籌款 民食維持會職員胡受伯、在湿縣辦西貢米一千一百六十包、裝載五船、於十日來常、翌日由張君建銘接洽、寄存大興等兩堆棧、以備平價散放、十三日由海虞市食米平價東西兩局、召集士紳、假圖書館開會、到者顧知事、翟良士、丁芝蓀、俞九思等十餘人、由顧知事主席、議決預算開辦三期、約虧耗三千餘元、用海虞市食米平價局名義發起勸募、並查民食維持會議決案、第一二批糴辦二千包之需款、尚短少大洋一萬五千元、當推定翟良士、張建銘、[illegible]、與銀行錢莊息借、由縣署擔保云、

揚州通信

▲旅團長由浦返揚 駐揚陸軍第七旅楊旅長、及五十三四團牛沈兩團長、前赴江浦迎接孫司令、在浦謁孫後、已於十二日晚九時、由浦旋揚矣、

▲飭知緝硝獎例 江蘇全省硝礦總局、擬訂緝硝緝私員兵獎懲各試行條例、呈奉聯帥核准、飭知各縣查照協助矣、(七月十三日發)

六合通信

▲警察所長易人 六合警察所長李熙台、(乾一)奉令撤差、台由士紳呈保前警察所長蔡壽昌復任斯職、嗣因蔡力辭不就、遂由江蘇警察廳長王森、委派視察員吳傳烈(劭旂、直隸)接充、茲悉吳業于十日到六、暫寓於客棧之內、已與崔知事接洽就緒、並訂期十二日就職云、(七月十二日發)

南通通信

▲知事更動說 縣知事盧鴻鈞、近因省署詢問辦理袁灶港清鄉局暨查緝處人員查士發禍案情形、特於十三日搭乘上水江輪赴寗、將晉謁陳省長面陳一切、約數日後即行返通、此間盛傳盧知事有更動之說、繼任人選未定、聞以羅鴻賓(字幸齋、前任南通知事)王紹曾(字溯沂、前任海門縣知事)呼聲爲最高云、(七月十三日發)

嘉興通信

▲暑期學校之近訊 嘉興縣教育會所辦之暑期學校、中小兩部、同於十二日開始上課、學生中學部共一百十一人、請定胡叔異徐佩業李詠章俞子夷、擔任教授、鄭曉滄計仰先黃式金褚慧僧等、擔任講演、小學部學生共一百八十一人、分爲六組、請定張文波葛新民等擔任教授云、

▲請設捲烟稽征所 本邑車站向無捲烟稽征所之設、致旅客無從報稅、概藉檢查警指爲漏稅、罰以鉅鍰、非特失事理之平、亦且有騷擾之嫌、故邑紳褚輔成、函請二區捲烟特稅局、於站上設一稽征所、以便報稅而免苛罰、(七月十四日發)

硤石通信

▲建築汽車路近聞 海寗城長汽車路、自縣議會議決函致參事會籌辦進行、現在自東門城至胡兜一段、橋梁涵洞車站電話、均將佈置就緒、本月內可以完竣、聞縣商會龐會長擬先着手組織公司、置辦汽車、先行開車試辦、現正在磋商中、並悉胡兜至長安一段、亦繼續動工、擬限期汛以前完工通車、以便中外人士來寗觀潮云、

▲染工罷工已解決 本鎮染刷業工人、加資不遂、實行罷工各節、已兩見本報、嗣各坊以營業關係、即托人與工人商議解決、聞工人方面擬得包要求增加一分(原爲五分)爲最低限度、各坊業已答允、故全體工人、已於今日照常上工云、(七月十四日發)

杭州通信

▲查辦水警抽收竹捐 省公署訓令內河水上警察廳云、案於本年七月十日、准省議會咨送張議員等質問水警玩法抽收竹捐、有無徹底辦法事項書一件、請於三日內答復等由、到署、查本年一月間、據杭縣知事轉呈竹業商會、轉據竹業公所指控、沿途水警、藉端勒索竹株變賣情弊、即經令廳通飭禁革、並查案懲辦、以資儆戒、而免口實、在案、況如質問書所稱、變本加厲、估排大小、按帖硬抽、甚至門前公然堆積毛竹、通年出賣各情、實屬胆玩已極、該廳有督率之責、若再不認眞澈查嚴辦、並嚴切申禁誥誡、尚復成何事體、准咨前因、除咨復外、合亟抄發質問書、令仰該廳長迅即遵照認眞查辦、一面並嚴申禁誡、勿任再有前項情弊、致滋口實、併將遵辦情形詳晰具報、查核切切、

▲農工商礦訪問所章 浙江實業廳、附設農工商礦訪問所、擬具簡章、呈請軍民兩署核示、茲奉盧夏兩長會銜指令云、呈悉、察閱所擬簡章、尚屬妥洽、應准試辦、仰即知照、仍候孫聯帥指令遵行、附錄訪問所簡章於下、第一條、本廳爲仿農商部規、工商訪問所辦法、附設農工商礦訪問所、以備辦農工礦事業者之訪問、第二條、訪問所職員由廳長指派主管科職員兼充、不支薪津、第三條、本所答復辦農工商礦事業者之一切手續、其答復方法如左、(甲)口頭、(乙)書面、第四條、訪問人來所訪問時、須有各機關或團體之介紹、第五條、訪問之事非日所能答復者、得指定日期答復之、第六條、訪問人得託訪問所實地調查、但須擔任一切費用、第七條、凡不屬農工商礦範圍內來訪問者、本所得拒絕答復、第八條、訪問所對外函牘、以實業廳訪問所名義行之、第九條、訪問所因公雜用、由廳支給之、第十條、本簡章由廳長核准後、呈請聯帥及軍民兩長、核准施行、(七月十二日發)

寗波通信

▲詰責自治委員 寗波江東紳士、前以慈濟寺僧不守清規、特組織慈濟寺董事會、旋因董事意見紛歧、不克辦理善後、由縣令行城區自治辦公處朱委員調解、朱氏奉令後、經召集各董事開會理處、呈復縣署等情、已誌前月本報、茲董事包科堂畢文來等、不滿意於城自治之[illegible]、特聯名向該[illegible]出質問云、查敝區張斌橋[illegible]住持龍舒行貲處、按照原呈各節、調查確屬[illegible]、至內有該住持先乾性嗜酒一節、亦經[illegible]由縣諭斥在案、是地方官廳已認定慈濟寺住持不能撤換、訓誡完案、何以貴處復函、請佛教聯合會推舉住持、且該稱紳董已議決、果爾則科學等何以未聞其事、查慈濟寺董事會、本屬臨時性質、乃貴處呈縣文內、認定繼續存在、科學等因係董事、[illegible]合仍舊、以撤銷、[illegible]、不知貴處所稱爲董事會者、究屬何指、要知慈濟寺以江東十方之公菴、應請住持、應徵十方之同意、貴處爲縣委之機關、凡事應報從縣令辦理、對於慈濟寺住持、無擅主更換之權、乃任住持龍舒、現由縣令貴處查明具覆完案、乃復函請佛教聯合會越俎代謀、擬舉住持、以爲抵制、按之管理寺廟條例、貴處是否有此權限、若謂根據天封寺成例辦理、則慈濟寺現任住持、是否諉押官廳、該寺現在是否無人住持、事實相懸殊、何得援以爲例、用特函請貴委員、即日出答覆、以釋眾疑、切勿含糊塞責、是爲至荷、(七月十三日發)

▲兵警鄉民打架涉訟 駐埭溪鎮警備隊、兵某某數人、前月因賭與鄉民某某等不合、致起衝突、互相毆打、鄉民某受傷、到湖投驗、并訴警備隊長開場攬賭、警備隊亦具稟稱鄉民聚賭拒捕、各執一詞、吳興分庭、已定今日上午傳訊云、(七月十三日發)

紹興通信

▲錢業提早開市 城區錢業同行、昨在公所集議、以日諸市時間須至十二點散場、際茲炎夏、實感不便、決定自舊歷本月五日起、各同行於每日上午八時、必須齊集公所議市云、

▲捉姦墜樓傷人 昌安門外馬家橋陳某家、有寡婦與松林人張阿奎結不解緣、昨又姦宿、爲氏叔暋兒、呼集同儕多人、上樓捉獲一對男女、四鄰聞聲、觀者麕集、人多勢重、樓忽下墜、以致跌傷壓傷者、計達三十餘人之多、傷重者已抬赴醫院醫治云、(七月十三日發)

湖州通信

▲錫湖輪船行將開駛 錫湖輪船、自停駛迄今、已及半載、陰歷正月間、該輪公司曾在無錫召集股東會議、當以受戰事影響、營業不振、虧累不堪、又兼太湖水淺、不時停班、不如業行結束、乃一致議決將舊輪出售、再招新股、重組公司、別購吃水較淺之柴油引擎小輪、但延至今日、舊船尚未脫售、舊公司不能結束、而近日湖水大漲、舊輪已可開行、舊董事張德卿溫經初等、願於舊船未出售以前、承租開駛、先墊出現欵二千元、聞已得舊公司全體董事許可、不日當可開駛矣、

鎮海通信

▲墾放分局長更調 沙灶地墾放分局長沈杰、因江北猾口門一案、爲該地士紳吳興[illegible]等所控、致省署明令調回、遺局長一缺、另委妥員補充、經該邑士紳聯名電省挽留、終[illegible]省、新局長將即日來錫接任云、(七月十三日發)

合肥通信

▲大雨沖毀汽車路 迭日大雨滂沱、致花水大發、新修築之合肥一帶汽車路、均被大雨及花水沖壞多處、恐非旦夕間能以恢復舊觀云、

▲新建臨時檢閱廳 總司令陳調元來肥閱軍、喧傳許久、駐軍營長韓振邦、特在衛門大關有十數畝平坦空地上、以竹木蘆蓆等、新建臨時檢閱廳一所、地面瓦礫、均令掃除以免高低不平、業已竣工、(七月七日發)

來函

▲津浦路蚌站來函 啟者、讀本月十一日貴報第二張蚌埠簡報欄內、津浦路今日實行通車一則、所載敝路來往客車到蚌鐘點、多不準確、想係通訊員投稿之誤、茲特更正、尚祈照登是荷、此上時事新報館、駐蚌車務第七分段長辦公處啟、七月十一日、

車至蚌站時間表

南下特別快車(一次)上午十點十一分到　二十一分開

北上特別快車(二次)下午十二點六分到　十六分開

南下尋常快車(三次)下午四點十八分到　二十八分開

北上尋常快車(四次)下午三點七分到　二十二分開

愛普廬影戲院

地址北四川路海寗路口　電話北三八一一號

今日下午五時半　晚九時一刻

華納兄弟影片公司名片

夜半吠聲

被霎蒸衝動的一

花柳惡疾　血毒中潰　瘋濕骨痛　肌膚爛瘡

清血解毒・生肌拔毒・對症除根・百試不爽・決不免我們經驗要藥

哈蘭士內服外搽六零六

內服六零六　每瓶一元七角五分

外搽六零六　每盒一元　樣盒一角

上海四馬路中太和大藥房總發行

烏鷄白鳳丸惟我號最精良

精美保證書函索即奉

本號創製烏鷄白鳳丸數十餘年、遐邇皆知、凡女界無論沾染各種疾病、均能奏效、捷速爲最、效驗者以調經種子經痛白帶最爲應驗、前經昨年徵求保證書、共得數百封之多、可知此丸功效、非虛語也、今本號紀念、分送同胞、藉以鑒證、得知此丸治效之內容、而信用[illegible]、凡購白鳳丸一盒、定當奉贈一本、與及如蒙索取、當即奉上、尚若購本號之白鳳丸、須認明有保證書爲據、庶免有假冒之虞也、

治效

調經種子●經來不止●子宮虛冷●赤帶白帶●月事先期●[illegible]

最新式象皮鋼絲製礱穀機

我國以農立國、產米區域之大、無量數、[illegible]於古法、出數微、耗費之殊、可憫也、敝號特向外洋購運一種象皮鋼絲製礱穀機、[illegible]

(四)[illegible]粒完整、碎米祇千分之三四、(五)取價極廉、以稗谷及每全副洋四百元、多數預定、再當克己、若下備有現貨、以供各實業家之需、前江已一埠、業已辦去十餘部、[illegible]、尚祈捷足先登、免致後來向隅、經售處上海[illegible]橋北首沿河浜

東來永記號

中華大戲院
在法租界 吉祥街口

(時間)日戲二點半 夜戲七點半 (價目)日戲二角三角五角 夜戲二角四角六角

今天日夜開映 明星影片公司偉大出品 **空谷蘭** 全部二十大本 包天笑編劇 張石川導演

凡爾登露天影戲院
在法商球場 電話西八〇九

(由霞飛路出入)

今晚准映 每晚開映二次 **殺人之罪** ..MANSLAUGHTER..

既可納涼又悅目外加特別音樂全班 晚九時一刻 價目四角 八角 一元 一元半

新新屋頂花園
門票二角 不另取資

新排三本初五起演 **狸猫換太子**

劇中有! ▲威嚴可怕之森羅殿 ▲金碧輝煌之御道景 ▲破窰變竹林之奇景 ▲滿台大戰之水景 新增配景十餘幅 准七時登場 諸君務請早臨

平安大戲院
北四川路橫濱橋 電車一路直達門口

(價目注意)樓下一律二角四角(樓上五角六角)日夜一例

(每日開映日戲)日戲三點起 夜戲七點及九點半連映兩次

羅克球大王

中央大戲院
地址六馬路雲南路 電話中央七一七五號

(時間)日戲三點起 夜戲七點九點半 (價目)日戲六角七角 夜戲七角九角八角一元

今天日夜開映 天一公司最新名貴影片 國產武俠神怪最上出品 醉翁先生導演 王無恐 吳素馨 胡蝶 金玉如 魏鵬飛 合演傑作 **白蛇傳前部**

奧迪安大戲院
今天日夜開映 派拉蒙公司冒險愛情名片 **世外姻緣** ..EMPTY HANDS.. with Jack Holt and Norma Sheare

每逢星期六星期日加映下午三時日戲一次

時間 下午五時半 九時一刻 價目(日)六角 八角 一元 (夜)八角 一元 一元半

大世界唐山綳綳戲 初六日夜戲目
遊客入內散座不另取資

日：小桂鳳 筱如意 筱銀鳳 筱彩鳳 筱麻紅 筱韻卿 筱金鳳 筱青鳳 虐報(于公案)

夜：筱銀鳳 孫寶山 筱韻卿 小声鳳 筱桂鳳 筱金鳳 筱麻鳳 筱如意 筱彩鳳 後娘打子 書囊計(黃氏遊陰)

大世界競社新劇場初六戲目
(價目注意)正廳小洋二角 奉送香茗一盞

方 董 陸 俞 擁翠 張 鐘 章 陳

一也天厄嘯梧樵翁 彩霞美玉曉霞自蓮

日戲准演 大菴堂 夜戲准演 (前本錢篤筥)

南京下關大舞臺
六月初六開演夜景彩 好戲 全班合演 **頭二本狸猫換太子**

永安公司天韻樓
大京班開演新排大宗歷史劇 **四本飛龍傳**

先施公司樂園
特煩應君今晚 大京班 新編寶蓮 列國著名傑作好戲 准演 **西施**

天蟾舞臺六月初六夜戲
電話中央三七〇二

價目注意 特別花樓一元 優等官廳一元 特別包廂八角 官廳八角 頭四廳八角 特等三角 三層頭等二角

彭孟董劉劉常劉安何陳宋

春鴻志揚奎官漢臣春恒小衡舒元玉琴雅秋嘉玉

珊茂 ... 珊麟

(五本六本隋煬帝看瓊花陸地行舟)

法界共舞臺男女合演六月初六夜戲
(價目注意)月樓一元 特包八角 頭包六角 優等官廳一元 特官廳八角 頭廳四角 二廳二角 三層三角

初次起演 電影京劇 新套 三關 機巧妙 **連環戲 蓮花公主** 七點半登場 八點一刻即有電影機關

大舞臺六月初六夜
准演兩本連台宋朝歷史新戲

價目注意 特別包廂一元 特別官廳八角 二等正廳五角 三層廂三角

劉坤華 韓玉卿 殷春虎 陳月梅 孫慶芬 張桂芬 趙如泉 趙韻聲 毛韻珂 李桂春(即小達子) 孫慶芬 賈璧雲 姚俊卿 李瑞亭 孫少堂 王佳楣 張春海 李勝奎 賈寶山

(初次念七本八本狸猫換太子起演)

新舞臺六月初六夜戲
(價目注意)二等二角 頭等四角 廂廳八角 花樓月樓一元

連環戲 紅玫瑰 一兩夜本演好完戲 連環戲 白蛇傳

丹桂第一臺六月初六夜戲
七時起演 每逢禮拜六日演日戲

(價目注意)花樓八角 特包五角 頭包三角 上層包廂一角半 優等官廳八角 優等官廳五角 頭等正廳二角

黃玉卿 李人俊 杜文林 蕭麟芳 高百歲 王匯川 趙君玉 楊瑞亭 碧琴芳 張質彬 張國斌 韓金奎 林笑卿 林蘭芳

◀十七本八十本飛龍傳▶

廣舞臺名劇家大集會六月初六戲目
日 價 優等大洋一元 特等大洋一元 二等小洋八角 頭等小洋六角 四角

新編新配景艷情哀劇 **牧羊郡主** 廖胡陳唐靚 俠儂小寶 非少華明秋 林寶 首本全班落力拍演

夜 價 優等大洋一元半 特等大洋一元 頭等大洋二元 二等大洋一元 三等小洋六角

神商煩演著名佳劇 **苦(三十)命女(之年)郎** 章非君 陳非儂 靚少華 首本全班名伶出齊拍演

大世界乾坤大劇場大京班初六日夜戲目
(價目注意)樓上樓下每位小洋一角

董邱潘(小)(小) 潘 小 邱景花唐馮蓋陳 郭 潘

月德雪桂元 雪艷 月來 (夜)德玉翠秋素天善甫 坤泉雪艷

紅成芳 南 如鴻聲五聚 (戲)成峰琴桂蓮紅 斬

打子扣 古城會 百花亭 陽關 孟姜女 老會 大報仇 五花洞 明月珠 寒窰 別 黃袍 三 雅 木 園

神仙世界
夏季大刷新

新 中西美女團表(特別跳舞) 添 美國新劇團(演歐美名劇)

翡翠廳 添置應時彩燈珠翠圍繞

大龍船 船上泥人行動如生 搖櫓打槳金鼓齊鳴

神仙世界門票每位小洋三角 正廣和社嘛水每瓶大洋二角均有會上價值

優待游客辦法 所費小洋三角 當場收回大洋二角

神仙世界開幕時候的宣言第一要改革游戲場惡習慣因此時時刻刻想出許多優待辦法無奈感受種種阻礙多半中止現在天氣炎熱唯一却暑的嘀嘛水爲大衆必需的飲料藉爲主顧們消夏解渴不啻一服清涼散也(游客欲將嘀嘛水帶回亦不可照辦祇須繳存瓶資)

至本世界游藝自屬有目共賞各場自由出入不另取資場內招待一律女子

凡是海上老白相都說神仙世界游藝足値小洋三角

神仙世界是一等一的游藝場正廣和牌子是一等一的嘀嘛水所以一等一的老白相個個歡喜白相神仙世界

大世界
在法租界 西新橋

門票每位小洋二角

是遊藝第一場 是行樂公地 遊之不殫 衆藝多 各公可述 請遊 界餘 覽臨

耳通丸 聾聵
耳聾一症或因病後失調或少年色慾過度腎元虧損或憤怒氣盛逆塞不通非有特別秘方斷難奏效此丸治愈耳聾者不知凡幾如服過各藥無效請嘗試之輕者二三匣重者十餘匣包能還通有此靈藥願患者幸勿失之每匣洋一元 上海四馬路總捕房西首廣東接元堂老號啟

烏鷄白鳳丸
本堂此丸乃最馳名之佳品專治婦女各症眞有藥到病除之功如經期不調經血過多赤白帶下子宮寒冷久不受孕既乎小產經閉腹痛胎前產後肢體困倦頭容憔悴頭眩眼花腹腰腿軟酸呆納少面黃膚瘦諸虛百損等症服之立能奏效癒弱者服之能使其氣血充盈自能轉弱爲强却病延年誠婦科之聖品也一品每丸洋一元加料每丸洋五角雙料每丸洋二角半單料每丸洋一角小丸雙料每兩洋五角單料每兩二角半 上海四馬路總捕房西廣東接元堂老號啟

遠東飯店
西藏路 優等旅舍

中西大菜

西菜 逐日菜單請看本店所出遠東日刊 早茶每客六角 午餐每客八角五分 大菜每客一元

頭等客房 每天四元四角 優等客房 五元 最優等客房 八元 連浴室

中菜 逐日菜單請看本店所出遠東日刊 一元 二元 三元 四元 隨意小酌 更所歡迎

圖章遺失
鄙人所用印鑑鐫有「吳郁之印」四字係篆書寫刻現因該印鑑已經遺失所有鄙人名下之股據係用上項印鑑蓋印者自登報日起概行作廢除向各該公司掛明遺失印鑑保證書外特此聲明 吳郁岳生啟

陳福記啓事
鄙人於甲子年組織陳福記號專營代客保水火險事業茲因事冗無暇顧及故於丙寅五月初一日起特將該號解散所有欠人一切早已了清以後如有陳福記名義發現者概與鄙人無涉用登新申時事三報聲明 陳志堂啟

吉屋出售
今有坐落上海公共租界戈登路底宜昌路住宅一所計正屋五樓五底四附房過街門樓後面六個二廂房又花廳三間披屋三間天井三個小園又附屬石庫門住宅六幢市房三幢占地二畝三厘四宅電燈電話自來水均全售價便宜如合意者請向北京路通易信託公司房務課接洽可也 一六一〇

紅色清導丸治暑季頭痛疾病

暑熱天氣頭痛之患

因夏季炎暑甚爲困憊以致食物不化乃是頭痛之緣由也亦需服用紅色清導丸以平肝徵利潤腸導滯頭痛自必消除矣因此丸專治大便閉結肝火上升頭暈目眩疾病頭痛清導丸之功效正是適用能使內臟清涼爽適皮膚光潔口氣芬芳減少痔患痛苦可免痢疾腹瀉之虞陝西華縣赤水鎮官膏分局內張秀山先生來信云鄙人及敝友等均患有大便閉結疾病頭痛肝火上升等症自服用紅色清導丸後均已治愈不勝感激之至韋廉士紅色清導丸凡經售西藥者均有出售或直向上海江西路六十號韋廉士醫生藥局函購每一瓶中國大洋六角每六瓶中國大洋三元郵力在內

紅色清導丸可保君安康

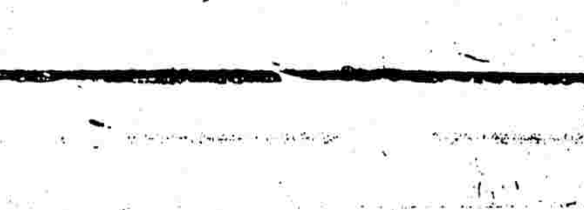

化痰止咳 肺呼吸香膠
此膠補助肺經調和呼吸清肺火解肺寒化肺痰止肺咳凡肺虛肺萎肺炎肺癆以及氣喘痰咳臥不安枕不論久患初起老年少壯均可試服效驗如神

每盒一元 每打念元

上海五洲大藥房總發所 分店 鐵大橋 及各埠分號 各大藥房均售

四明商業儲蓄銀行廣告
上海銀行公會會員 上海

本銀行開設以來歷有年所總行設上海北京並設分行於寧波漢口等處其他各埠均有委託代理機關營匯兌押匯商業往來各種存款儲蓄各項放款以及貼現等一切銀行業務無不手續簡捷誠信招徠其存別存款儘可隨時面議並請接洽

新箱一庫專爲顧客用藏貴重物品印有詳章函索即奉如蒙 惠顧無任歡迎 德律風號碼夜間營業室中央(六三九八)總理室中央(六三九九)夜間休息室中央(六四〇〇)

工商界

金融

標金又跌八錢 收盤三百十七兩五錢

昨星期三、大條近期勿更、遠期縮另六二五、同爲三十辨士、標金市況繼見疲軟、蓋東匯等內盤趨鬆、業中繼賬一二百萬元、會由朝鮮三井大通安達住友台灣等賣出、下午因値週三、向例無市、市場交易呆滯、天時炎熱、故提早一小時而散、結果較前日計減八錢、人心低落、八月份初開即小去七錢、計三百十七兩六錢、時加四錢、以後復減爲三百十七兩四錢、大條雖縮、美銀價反長、匯兌仍動、故人心衰落、又日金內盤見低、朝鮮台出十月份六五一二五、九點半左右略加一錢、先令開出仍同至三百十七兩四錢、掛價勿更、旋後三井賣六五一二五、朝鮮吃進八月大連六五二五、大通出十月份日金六五一八七五、至九點五十五分漲爲三百十八兩、十點另神戶電到、日美小去另六二五、日英小去另六二五至另三一二五、日金亦見回鬆、三井安達賣出六五一二五、至十點三十二分計小至三百十七兩三錢、未幾回好三錢、以後市面易疲、住友出六五〇六二五、華銀行出六五、迨十點五十八分跌至三百十七兩、以後忽又轉堅、台灣出六五一二五、人心復好、十一點十五分爲三百十七兩七錢、入後只有一二錢上下、匯市平平、十二點十餘分退至三百十七兩四錢、十二點半收市三百十七兩六錢、下午開盤三百十七兩七錢、是後減去二三錢、計三百十七兩四錢、但各匯因値週三、向無正式市況、暗盤亦無所聞、交易岑寂、天氣炎熱、故至二點五十分卽行閉市、收盤爲三百十七兩五錢、較前計降八錢、一日間最大三百十八兩、最小三百十七兩、相去一兩之數、七月份登賬三百十九兩、八月份三百十八兩、補水三百十九兩、給赤因現貨缺少、故價步挺、昨又加一兩、計成交三百四十二兩云、

洋厘平定銀拆續低

昨厘市平定、交易不爽、來源去路皆鮮、惟匯豐出倉十五萬元、正金出十萬元、交通出十五萬元、厘價上午七錢一分七毫二忽五、下午七錢一分七、較前日計減二五、江南小洋依舊六錢〇六、廣角小去半厘、計五錢六分六、小同行做開銅元三百六十四千五百元、又縮短一千三百文、衣牌二千六百十三文、角坯二百〇六文、貼水五十五文、

▲銀拆 昨日各銀行收欵不暢、惟中行進倉十萬兩、正金出倉二十萬兩、各莊收解之數有限、至拆息小去一分、上下午同爲一錢七分、轉帳一錢七分、行銀掛價八分、又中行裝往南京大條銀三百二十條云、

匯兌

銀價英縮美長

昨星期三、據英倫電訊、中國初進後出、市面平平、大條銀近期勿更、遠期縮另六二五、同爲三十辨士（合英匯平二先令十一辨士四三七五）美銀價反長一二五、計四元八角六分二五、現貨計六角五分二五、英對美匯兌率已縮一二五、計四元八角六分一八七五、美對英仍爲四元八角六分三七五、日英仍計一先令十一辨士二五、日美四元七角、倫敦先令已加一二五、計三先令、又當日路透電十點十五分到、日美仍勿動、日英加另三一二五、十點另五分神戶電、日美出價小去另六二五、進價勿更、日英出價小去另六二五、日英減另三一二五、十二點半電、未有變化、

英美日匯掛價不動 法意匯均見回縮

昨（十四日）本埠外匯掛價、僅法郎回縮三十元、計二千七百八十元、意匯亦減四十元、計二千〇七十五利耳、餘均弗動、惟內盤英美似稍見硬、交易有限、東匯早市卽鬆、喝後略堅、旋又趨疲、午時復平、下午因逢週三、向例無市、暗盤亦無所聞、午刻收盤較前日計英匯長另六二五、美金長一二五、日金減一二五、華商繼續扒進一百萬元、計朝鮮於早晨售出十月份日金二十萬元、價六五一二五、又買八月份大連五萬元、價六五二五、三井出日金十月份二十萬元、安達出十萬元、大通出十萬元、價同爲六五一二五、大通又出十萬元、價六五一八七五、同業互做二十萬元、價六五一二五至一八七五、住友出十萬元、價六五〇六二五、華銀行出十萬元、價六五、台灣出十萬元、價六五一二五、大英進先令千鎊、價二先令十一辨士七五云、

▲英匯 揭佈仍爲二先令十一辨士二五、內部似硬、交易有限、十月份向結二先令十一辨士六八七五、買價二先令十一辨士七五、半日間始終未更、而七月份近期僅結二先令十一辨士五六二五、午後無市、

▲美匯 掛價七十一元半、內盤略長、買賣滴淡、十月份向結七十二元二五、買進七十二元三七五、近期向結七十二元一二五、買價七十二元二五、然上午間無上落、人心極靜、二五、午後無市、

▲東匯 掛價如前、六十五兩七錢五、銀行內盤繼續趨鬆、早日當計有一八七五盤旋、華商大致買進一二百萬元、人心平平、十月份銀行初售六五二、以後六五一八七五、十點後漸鬆、至十一點三刻後僅計六五、後又同大一二五、午收六五一二五、七八月份初售六五二五至二一二五、最小時六五一二五、午時復爲六五二五、八月份大連銀行吃過六五二五、十月份日金初計六五〇六二五、嗣後六五一二五、最小價六四九三七五、午收六五〇六二五、下午無市云、

外幣市價穩定

昨（十四日）外幣市況活動如前、而市價非常穩定、一律不變、至於法郎、以某種問題、市價大跌、極其危險、旅滬外僑方力事補救、以冀挽回、聞已稍有頭緒、將來不難恢復其原狀、其餘各幣、如標金繼漲、若彤勢不減落、市價亦易於穩好云、

證券

國內匯兌行市

昨日津電又未到、漢電洋例如昨、洋匯南昌鈔票漲五元、宜昌跌一元、又南昌現洋、同跌六元、茲將各埠匯價、昨述如左、漢洋例爲一千〇三十四兩、天津、濟南、烟台三處、洋匯仍屬平價、北京漢口、爲一千〇〇一元、蕪湖爲一千〇〇一元、青島安慶、爲一千〇〇三元、宜昌與南昌現洋、同爲一千〇〇六元、九江、開封、廈門、奉天、各爲一千〇十元、福州、汕頭、爲一千〇十八元、如匯南昌鈔票、哈爾濱大洋券千元、祇次申交九百元云、

公債期貨交易略佳 各債期現市價穩呆定 交易所減輕證金定率

日來公債市況、日就閑散、期貨交易、甚形寥落、華商證券交易、有鑒乎是、爰籌所以補救之策、遂於前日公告、減收證金辦法、爲欲發展期貨交易、維持營業也、是項公告、內開金融、七長、整六等期貨交易、每票面萬元、改收本證據金、特別證據金各二百元、（以前爲本特證各三百元）九六公債、改徵本證據金、特別證據金、各四百元、（以前爲本證六百元、特證四百元）惟考昨市（十四日）期貨市況、雖較前微佳、而大勢繼仍沉悶、蓋整理各債、現貨已極稀少、其證金雖更減輕、亦難望有發展、九六雖減徵本證、而特證依然不動、特證爲與客星買賣戶關係較切、故其影響於市面、自屬甚微、計昨市期貨交易、共五十八萬五千元、內九六公債五十三萬五千元、整理六厘四萬元、七年長期一萬元、現貨市面、殊極清淡、全日惟五年整六、共成交四千元、至各債價格、亦鮮變動、前後二市、祇上落角許、卽較前日、漲跌繼仍微細、各整六現貨略漲一角、九六期貨七月份、及整六下月份、各好一角、九六再下月期獨小一角、又五年現貨、大票價九十八元二角、比上月念一日、計上漲一元五角云、茲分述昨各債市況如後、

▲整理六厘 整六現貨八十八元五角、比上週漲起二角、期貨七月期八十九元六角、比上午未有變動、較前日價亦不動、八月期九十元零二角半、較前略漲一角、九月期無市、

▲七年長期 七長現貨無市、期貨祇七月期祇前市開出一盤、價八十元零六角、與前日價同、八九月期均無交易、

▲九六公債 九六現貨無市、期貨七月期六十三元六角半、比前市小五分、較前日回漲一角、八月期六十四元二角半、比前市小一角、較前略好五分、九月期六十四元五角半、比前市小一角半、較前日縮小一角、

▲五年公債 五年現貨、祇大票於後市成交一盤、價九十五元二角、比上月念一日漲高一元有半、

外股交易清淡

昨（十四日）外股市況甚爲平常、公會內交易頗稀、開盤買價僅三四種更改、紗廠如故、船廠祇耶松縮加一兩、計一百十三兩、因有人購買故耳、墾植小去五分、計四兩七錢五、電車復減三錢半、計十七兩、公共汽車又小落二錢半、計十兩、餘無榮枯、收盤做開者只有兩耶一種、已加五兩、計一百十五兩、橡皮股市平平、開盤共計二十八種、內有十七八種轉降、只有西門浦加五分、計一兩八錢半、收盤成交極呆、至標除除息計算、成交一兩八錢半、杜米上六兩五錢半、倫敦市價仍平、計一先令八辨士九、新加坡六角八分半、紐約四角一分二五云、

商情

棉市益趨秀麗

昨（十四日）星期三、紐約棉市、活而有力、以雨水過多、棉貨市況良好、及大衆買進而漲、計各月期價如下、

	售價	比較		售價	比較
十月期	一七、三五	大、五一	三月期	一七、五五	大、五六
十二月期	一七、二九	大、五四	五月期	一七、六五	大、五三
一月期	一七、三四	大、五五	現貨	一八、五五	大、七〇

利物浦棉市

十月期	九、〇九	大、一九	現貨	九、六一	小、〇六
一月期	九、〇〇	大、一八			

孟買棉市、初隨紐約而跌、但後以空頭補進而漲、計各花價如下、

平茄爾	二六七	大六	勃洛去	三三四	不動
奧姆辣	三二五	小一			

▲現棉 昨日現棉交易依舊平淡、到貨計陝西花一千六百包、通州一千二百五十包、姚花一千包、南市出數十萬斤、北市五千斤、收價同前、茲再將現開各花市價列後、

東棉洋行進	陝西花	一五〇〇包	價三一、七五	棧交
又進	又	二〇〇〇包	價三一、五〇	同上
內外紗廠進	餘姚花	一〇〇〇包	價三一、〇〇	同上
又進	又	三〇〇〇包	價三〇、二〇	送廠
橫濱幫進	又	三〇〇〇包	價三〇、四〇	棧交
又進	通州花	一〇〇〇包	價三一、二〇	同上
中豐進	又	一〇〇〇包	價三一、八〇	同上
又進	又	一〇〇〇包	價三一、〇〇	同上
永記進	又	一〇〇〇包	價三一、六〇	同上
張新和進	又	二〇〇〇包	價三一、〇〇	同上

▲期棉 紗布交易所、前市各月期隨美棉而漲、計各月期大起四錢至六錢、後市平平、全日共成交五萬五千五百擔、茲再將各月期收盤價列後、

通州標準					
七月期	三一、六五	大、三〇	十月期	三一、八〇	大、五〇
八月期	三一、八〇	大、四〇			
漢口細絨標準					
十一月期	三一、八五	大、六〇	十二月期	三一、八〇	大、五〇

紗市期現甚堅

▲現紗 客銷期現一千五百餘包、價好一兩左右

昨日客幫交易、以牛莊幫爲最多、計進二十支雙馬、十六支日光、水月、仙桃等牌六百八十包、內地幫進二十支三羊、水月、十六支寶光等牌三百包、四川幫進二十支人鐘、雙地球、單地球等牌二百三十五包、汕頭幫進二十支立馬、炮台、十支金雞、寶子車、人鐘等牌一百四十包、威海衛幫進十六支藍鳳、一百二十包、其餘福建、寧波、廣東、野雞、蕪湖、安東、廈門、漢口等幫共進二百五十餘包、賣價漲五錢至一兩、廠家未有開過、各牌市價列後、（單位兩）

二十支	五福	一四二、〇〇	十六支	汽球	一三九、七五
又	單地球	一四八、五〇	又	人鐘	一三九、二五
又	雙地球	一四九、五〇	又	文明	一三四、七五
又	雲鵬	一五二、二五	又	仙桃	一四二、〇〇
又	人鐘	一四八、〇〇	又	水月	一四一、二五
又	三羊	一五二、五〇	又	大發	一四〇、七五
又	炮台	一四六、〇〇	又	日光	一四一、七五
又	立馬	一五八、五〇	又	寶光	一四三、〇〇
又	仙桃	一五六、〇〇	又	水月	一四一、七五
又	水月	一五五、〇〇	十支	人鐘	一三〇、七五
又	豐年	一五六、五〇	又	童子軍	一三〇、七五
十二支	醒獅	一三七、五〇	又	鴻福	一三一、七五
又	人鐘	一三三、二五	又	帆船	一三二、七五
又	電車	一二五、七五	又	電車	一二二、〇〇

▲期紗 昨日紗布交易所、人鐘標紗、前市以美英棉堅昂、印棉仍疲、本人心放小看好、開盤近遠各月漲一兩餘、中途上下一二錢、市勢穩固、收盤與開盤相彷、午後因客銷良好、人心甚堅、開盤本月漲五錢、餘月略好一二錢、中途因諸大戶空繼續加碼、市況平平、結果近遠各月、均較上日漲一兩四錢至六錢、前市成交一萬二千二百包、合之後市、共成交二萬九千七百包、茲將各月收盤價列後、（單位兩）

	收盤人標	比較	人標現存數	滿標現存數
七月期	一四〇、三〇	大一、六〇	一二、九五〇	三七、七〇〇
八月期	一四一、八〇	大一、四〇	二五、三五〇	五二、九〇〇
九月期	一四三、一〇	大一、四〇	二四、八〇〇	
十月期	一四四、二〇	大一、六〇	二一、五五〇	四八、三〇〇
十一月期	一四四、四〇	大一、六〇	一五、九〇〇	三七、四〇〇
十二月期	[illegible]	大一、六〇	七、六五〇	二二、〇〇〇
共計			一〇八、二〇〇	一九八、三〇〇

洋莊茶市俄銷略動

昨日星期三、本埠洋莊茶市、俄莊銷路、略趨活動、全市成交平水、珍眉、針眉、貢熙、大帮、蝦目、秀眉、等綠茶、及祁門紅茶、總計四千一百十五箱、其中貢熙一項、俄印兩莊、需求轉殷、針眉秀眉等貨、市面亦均堅挺、惟高莊珍眉珠茶二項、白頭莊雖有少數進胃、然因法莊完全停滯、市面尙難抱樂觀、祁門紅茶、昨市新泰怡和等行、及華茶公司、均已動辦、市面略爲見活、惟寧州溫州兩湖等路之貨、去路依然呆滯云、

米市清淡

昨日閘北米市、滴淡如故、本街各店鋪去胃、頗爲滯呆、因天氣炎熱、不欲多購、船貨存底、雖不甚旺、然亦以天熱、恐防宿變、皆隨到隨銷、趨勢遂因之回鬆、價格亦稍跌低、廠貨、來源稀少、需要孔殷、市面仍挺、河下到船、計常、錫、蘇、崑、宜等十三四號、斛開白米及粳米共三千六七百石、茲列價如下、白粳十七元六角、又十七元五角、又十七元二角五分、又十七元、又十六元八角、又十六元七角、晚稻十七元四角五分、又十七元三角、通變、七元五角、又十七元二角九分、羊尖十七元五角、又十七元四角、機尖十四元二角五分、又十四元一角、又十三元八角、又十三元七角、又十三元六角五分、又十三元五角云、

糖市近俏遠平

昨日糖市、勢仍穩秀、公會劃盤、多注重於近期、開盤本底仍六兩九錢五分、七八底亦六兩九錢九分、收市時近期進戶較濃、市卽提升、兩九錢六分二五、七八月出多進少、勢卽轉懈、小至六兩九錢三分七五、現貨◇號仍劃六兩九錢、YP號七兩二錢七分五、

烟煤交易尚好 價格平穩

昨日烟煤交易、尚覺活動、客路如蘇、杭、嘉、錫等、均有繼續貿進、本街各方、雖不若以前之旺、但去路亦殊不弱、茶會市面、遂得以維持、市盤更能平穩、未見回低、烟統佰全市售開四千八九百餘噸、開平屑六兩七錢五分、又七兩、華水九兩、又八兩七錢、賈旺六兩六錢、長興六兩四錢、中興十二兩六錢、井陘十一兩、林西八兩一錢、又統八兩六錢、中興十二兩七錢五分、井陘十一兩二錢五分、博山九兩、悅昇九兩六錢、大山九兩六錢、六河溝十一兩云、

疋頭市況堅俏

昨逢星期三、輪値英商怡和洋行循例拍賣各種疋頭之期、計排叫各貨九十四件、四千一百七十四疋、均係一律不限價拍出、較之上屆共多叫七件、計一百七十八疋、各客幫及本街並同業等購者尙屬不少、但仍以囤戶居多數、惟市況頗形挺秀、所叫各貨、除漂布平軟外、餘均一致堅俏、因人心向昂、實銷雖不暢旺、價則仍趨穩健、茲將拍妥各布數量、並漲落情形、詳述於後、計羽毛二件、二十疋、價如大紅人馬每疋漲一錢五、新綠較前竟高四兩七錢、羽綾一件、二十疋、價如馬頭加二錢、嗶嘰三件、九十疋、價如虎圖大二錢二五、馬頭加四錢五、惟虎牌則降五分、彩呢二件、十二疋、價如新綠單鳳每碼增三分、大紅單鳳亦增五分、西緞十二件、三百五十八疋、價每碼好起七厘半至三分、惟金山塔見跌半分、羽綢十一件、四百三十疋、價每疋高起二分半至五錢、寧綢二件、六十疋、價如杏樂會漲二錢二五、斜地羽綢一件、三十疋、價如狀元紅大瓜錢二五、尺六元緞二件、四十疋、價如運動會每碼加二分半、經布六件、四百三十疋、價每疋增九分至一錢九分、原布九件、五百四十疋、價漲自一分至二錢三分、市布九件、四百四十六疋、價漲一分至一錢七分、惟盜三地見降一分、漂布三十四件、一千六百九十八疋、價減去一分至四錢一分、然亦有漲自五分至三錢四分者云、

市價一覽 中華民國十五年七月十四日

▲國外匯兌

倫敦電匯	二先令十一辨士二五〇
倫敦即期	二先令十一辨士三二五
倫敦四月期	二先令十一辨士五〇〇
（以上各合規銀一兩正）	
印度電匯	一百九十六羅比二五
法國電匯	二千七百八十法郎
紐約電匯	七十一元五〇
爪哇電匯	一百七十六盾二五
意國電匯	二千〇六十九利拉
瑞士電匯	三百六十九[illegible]
（以上各合規銀一百兩正）	
香港電匯	規銀七十七兩〇〇（合香港洋一百元正）
日本電匯	規銀六十五兩七五（合日金一百元正）
新加坡電匯	規銀七十九兩[illegible]（合新加坡幣一百元正）
●銀行買價	
倫敦四月信匯	三先令〇辨士一八七五
倫敦四月押匯	三先令〇辨士二二五
倫敦六月信匯	三先令一辨士一八七五
（以上各合規銀一兩正）	
法國四月信匯	二千九百十法郎
紐約四月信匯	七十四元五〇
紐約四月押匯	七十四元七五
（以上各合規銀一百兩正）	

▲津漢匯兌

地名	幫別	價
天津	行化	[illegible]
漢口	洋例	[illegible]

以上中國銀行市價

▲國內匯兌

地名	價
●京兆區	
北京公砝	一〇〇四·五
又銀元	一〇〇一·〇
●直隸省	
天津行化	一〇五二·五
又銀元	一〇〇〇·〇
保定銀元	一〇〇八·〇
●山東省	
濟南銀元	一〇〇一·〇
青島銀元	一〇〇八·〇
烟台銀元	一〇〇一·〇
●河南省	
開封銀元	一〇〇八·〇
鄭州銀元	一〇〇八·〇
●江蘇省	
南京銀元	一〇〇二·五
蘇州銀元	一〇〇二·〇
鎮江銀元	一〇〇二·〇
徐州銀元	一〇〇六·〇
清江銀元	一〇〇四·五
揚州銀元	一〇〇三·〇
常州銀元	一〇〇三·五
無錫銀元	一〇〇三·五
宜興銀元	一〇〇三·五
常熟銀元	一〇〇三·五
溧陽銀元	一〇〇三·五
南通銀元	一〇〇三·五
江陰銀元	一〇〇三·五
太倉銀元	一〇〇三·五
松江銀元	一〇〇二·〇
[illegible]銀元	一〇〇三·〇
丹陽銀元	一〇〇三·〇
六合銀元	一〇〇四·五
淮安銀元	一〇〇四·五
東台銀元	一〇〇五·〇
泰州銀元	一〇〇五·〇
海門銀元	一〇〇四·〇
●安徽省	
蚌埠銀元	一〇〇五·〇
蕪湖銀元	一〇〇六·〇
安慶銀元	一〇〇六·五
大通銀元	一〇〇七·〇
六安銀元	一〇〇二·〇
臨淮銀元	一〇〇七·〇
廬州銀元	一〇一四·〇
●江西省	
南昌銀元	[illegible]
九江銀元	一〇〇八·〇
●湖北省	
漢口洋例	一〇三四·〇
又銀元	一〇〇一·五
宜昌銀元	一〇三九·〇
又宜平	一〇〇六·五
●湖南省	
長沙銀元	一〇〇八·〇
●四川省	
重慶平銀	[illegible]
又銀元	[illegible]
成都平銀	一〇三五·〇
又銀元	一〇三〇·〇
萬縣平銀	一〇一〇·〇
又銀元	一〇一五·〇
●浙江省	
杭州銀元	一〇〇二·五
紹興銀元	一〇〇三·〇
湖州銀元	一〇〇三·〇
嘉興銀元	一〇〇三·〇
嘉善銀元	一〇〇三·〇
寧波銀元	一〇〇三·〇
溫州銀元	一〇〇三·〇
海門銀元	一〇〇三·五
蘭谿銀元	一〇〇五·〇
金華銀元	一〇〇六·〇
衢州銀元	一〇〇六·五
常山銀元	一〇〇七·〇
硤石銀元	一〇〇四·〇
餘杭銀元	一〇〇四·〇
●福建省	
福州銀元	一〇二〇·〇
厦門銀元	一〇一八·〇
●廣東省	
廣州港紙	一〇六〇·〇
汕頭銀元	一〇一八·〇
●東三省	
奉天銀元	一〇〇五·〇
哈爾濱銀元	九〇〇·〇

▲金市

大條銀 近期	三十辨士〇〇〇
又 遠期	三十辨士〇〇〇
美銀價	六角五分二五〇〇

●八月份標金（單位兩）

上午開盤	三一七·六〇
最大價	三一八·〇〇
先令開出	三一七·四〇
最小價	三一七·〇〇
午時收盤	三一七·六〇
下午開盤	三一七·七〇
下午收盤	三一七·五〇
七八月登賬	三一九·〇〇 三一八·〇〇
補水上下午	三一九·〇〇
赤條上午	[illegible]

▲銀樓飾金

銀樓同行足赤飾金	五一〇·六〇
銀樓首飾銀	四九·五〇
永豐餘 眞字飾金 收進金	四七五·〇〇
恆孚上足首飾金	五〇五·〇
恆孚首飾紋銀	一六·五〇
裘天寶新同行 收進飾金	四九〇·〇〇 / 四七〇·〇〇

▲銀洋錢市

種別	早市	午市
江南小洋	[illegible]	[illegible]
廣東小洋	[illegible]	[illegible]
銅元	[illegible]	[illegible]
水板牌元	[illegible]	[illegible]
貼角	[illegible]	[illegible]

▲各國票價

	買價	賣價
羅布（每萬元價單位一兩）	[illegible]	[illegible]
千元新票	[illegible]	[illegible]
二百五十元	[illegible]	[illegible]
五百元老票	[illegible]	[illegible]
二百二十五元	[illegible]	[illegible]
馬克（每萬元價單位一元）	[illegible]	[illegible]
千元票	[illegible]	[illegible]
萬元票	[illegible]	[illegible]
十萬元票（每十萬元價）	[illegible]	[illegible]
其他各票（單位一元）		
法郎每元	[illegible]	[illegible]
新加坡每元	[illegible]	[illegible]
香港票每元	[illegible]	[illegible]
老頭票每元	[illegible]	[illegible]
花旗票每元	[illegible]	[illegible]
英金票每元	[illegible]	[illegible]
荷蘭票每個	[illegible]	[illegible]
美金砂每個	[illegible]	[illegible]
美金洋每個	[illegible]	[illegible]
加大票每元	[illegible]	[illegible]
印度票每元	[illegible]	[illegible]
非票每元	[illegible]	[illegible]

▲鈔粉市

紅藍車	[illegible]	綠砲車	[illegible]
紅砲台	[illegible]	綠砲台	[illegible]
紅兵船	[illegible]	綠兵船	[illegible]
紅寶星	[illegible]	綠寶星	[illegible]
紅參根	[illegible]	綠參根	[illegible]
紅雙馬	[illegible]	綠雙馬	[illegible]
紅山鹿	[illegible]	綠山鹿	[illegible]
紅飛艇	[illegible]	綠飛艇	[illegible]
紅天字	[illegible]	綠天字	[illegible]

以上均大盤價

▲火油市

紅星每箱	[illegible]	元寶牌	[illegible]
又	[illegible]	僧帽雙聽	[illegible]
幸福又	[illegible]	十字雙聽	[illegible]
老牌又	[illegible]	美孚平安	[illegible]
老虎又	[illegible]	又 汽油	[illegible]
僧帽新聽	[illegible]	又	[illegible]
又散油	[illegible]	僧帽散油	[illegible]
元寶新聽	[illegible]	龍牌	[illegible]
十字散油	[illegible]		

▲大連油豆餅市

昨日下午一點四十分鐘大連來電

	豆油	豆餅
現貨	[illegible]	[illegible]
七月份	[illegible]	[illegible]
八月份	[illegible]	[illegible]
九月份	[illegible]	[illegible]
十月份	[illegible]	[illegible]

	黃豆	雜糧
現貨	[illegible]	[illegible]
七月份	[illegible]	[illegible]
八月份	[illegible]	[illegible]
九月份	[illegible]	[illegible]
十月份	[illegible]	[illegible]

以上均係大連鈔票之價（[illegible]）

▲外棉電訊

紐約棉市 美金	
十月期	[illegible]
十二月期	[illegible]
一月期	[illegible]
三月期	[illegible]
五月期	[illegible]
米特林現貨	[illegible]
最大價	[illegible]
最小價	[illegible]
孟買棉市 羅比	
平加爾七月期	[illegible]
奧姆辣七月期	[illegible]
白洛取七月八月期	[illegible]
利物浦棉市 辨士	
十月份	[illegible]
一月份	[illegible]
又現貨	[illegible]

▲滬南米市

近日河下來源不多、計有六七號、近日交易清淡、北粳宿次、均爲稻小近角、其餘新鮮者亦漲五分、小市

河下市高粳	[illegible]
又中市中粳	[illegible]
又青鮮蒲稻	[illegible]
又松中稻	[illegible]
又洙涇早稻	[illegible]
又常錫變元	[illegible]
又黎里宿粳	[illegible]
又蘆墟宿粳	[illegible]
又吳江鮮粳	[illegible]
又北坝鮮粳	[illegible]
又司坝鮮粳	[illegible]
又豐廠敏薰	[illegible]
新昌機敏薰	[illegible]

▲滬北米市

昨日河下來源六七號、市上宿次北粳價小角外、餘貨亦見呆

（單位元）

陳星	[illegible]		
金根興	[illegible]	朱洪福	[illegible]
趙大南	[illegible]	顧正祥	[illegible]
趙松福	[illegible]	朱松泉	[illegible]
査仁希	[illegible]	周文來	[illegible]
陸仲三	[illegible]	華仁寶	[illegible]
姚正慶	[illegible]	張林	[illegible]
陸春三	[illegible]	陸菊根	[illegible]
洙金林	[illegible]	陸泉生	[illegible]
貨阿榮	[illegible]		
●變元			
朱仁根	[illegible]	劉銀根	[illegible]

▲油豆餅市

昨日泉安堂仍無船到、埠仍各油均未開各牌豆餅行情、

末成			
堅硬	[illegible]		
茂興中	[illegible]		
祥和昌溪	[illegible]		
大豐記廠	[illegible]		
德本豆餅	[illegible]		
源昌和字豆餅	[illegible]		
恒泰永源	[illegible]		
巨昌和記廠	[illegible]		

廠名	價	廠名	價
中和陳	[illegible]	機西元	[illegible]
永昇	[illegible]	宿羊尖	[illegible]
穩豐	[illegible]	敏尖	[illegible]
禾豐	[illegible]		

▲雜糧市

西貢下午大小北公會內交易尙明黨等洋米計開千七百包由本京東街及浙江內地米共出賣去又小麥成交二千六百五十包、又內地車豆廠一辦百去黃四百十五包五百車、街進一車、十包豆三百包、洋莊去豆子百包、七十包去白米二百包十五包十一百、車江北去紅粳五百車市價、

▲華商證券交易所

	現貨開盤	現貨收盤
第一市		
整理六厘 期貨開盤	[illegible]	[illegible]
第一市 整理六厘		
七月期	八九·六〇	
八月期	[illegible]	
七年長期 七月期	[illegible]	
又 八月期	[illegible]	
償還八厘 九月期	[illegible]	
第二市 現貨開盤	[illegible]	[illegible]
五年大票	九五·二〇	
第二市 期貨開盤		
整理六厘 七月期	[illegible]	
償還八厘 七月期	[illegible]	
又 八月期	[illegible]	
又 九月期	[illegible]	

▲證券物品交易所

順手十六支棉紗（人鐘標準） 前市 後市

	前市	後市
七月期 開盤	一三九·〇〇	[illegible]
二盤	一三九·四〇	[illegible]
三盤	一三九·四〇	[illegible]
收盤	[illegible]	[illegible]

一號西貢米	[illegible]	明光小麥	[illegible]
又	[illegible]	南京小麥	[illegible]
二號西貢米	[illegible]	六合小麥	[illegible]
又	[illegible]	浦口小麥	[illegible]
三號西貢米	[illegible]	大連紅糧	[illegible]
明黨米	[illegible]	漢口白麻	[illegible]
又	[illegible]	河南生仁	[illegible]
小絞米	[illegible]	漢口菜子	[illegible]
大絞米	[illegible]	甬江盆豆	[illegible]
東京白米	[illegible]	嘉定盆豆	[illegible]
東京糯米	[illegible]	南京綠豆	[illegible]
		天津綠豆	[illegible]
		漢口黃豆	[illegible]
		懷遠黃豆	[illegible]
		潁州黃豆	[illegible]
		止陽關黃豆	[illegible]
		大連元豆	[illegible]

▲茶市

買進洋行	茶號	茶名	件數	價格	售出棧名
新泰	廣大祥	貢熙	一一五	六九五	乾記
又	永豐	又	四三	六〇	又
保昌	龍溪福	珍眉	一八	六〇	又
天祥	仁馬	秀眉	三〇	四〇	又
福時	天香	針眉	一〇	六七	又
又	第一峯	又	二一	六二	又
謙義	裕記	珍眉	三二	[illegible]	永盛昌
茂興	仁昌	又	七一	[illegible]	又
同孚	瑞記	針眉	二〇	六五	又
新泰	九吉祥	貢熙	四〇	六四	又
天祥	東興泰	針眉	五〇	三四	又
天裕	元元	蝦目	三〇	六六五	又
又	大昌隆	又	五二	五五	又
又	同和春	珍眉	四七	七八	公福隆
同孚	茗	針眉	二一	五〇	又
新泰	冠中西	貢熙	三八	六〇	又
華茶公司	[illegible]	平水	[illegible]	四五	鹽和
道華	天香	貢珠	六四	三六	益隆
瑞昌	大同	又	七九	[illegible]	又
又	頂谷	又	六九	四〇	又
新泰	冠五洲	貢熙	四七	六一	洪源永
又	馥香	又	四三	六一	又
同孚	天香	針眉	四四	六四	又
又	新元	又	二四	六六	又
福時	公記	又	三七	六三	又
又	福記	又	二六	六四	又
錦隆	春香	又	二八	七〇	又
福時	蓋天青	又	三三	六七	又
華茶公司	[illegible]	祁紅	六一	五二	又
謙義	正泰	貢熙	七八	三五	源豐潤
茂興	謙吉東	又	[illegible]	[illegible]	又
新泰	信成祥	又	[illegible]	[illegible]	又
錦隆	益珍	大帮	[illegible]	[illegible]	又
天祥	鴻昌祥	針眉	[illegible]	[illegible]	又
保昌	源記祥	又	[illegible]	[illegible]	又
天裕	同利	蝦目	[illegible]	[illegible]	新和興
又	婺賓	又	[illegible]	[illegible]	又
新泰	益生	祁紅	[illegible]	[illegible]	又
又	祁香	又	[illegible]	[illegible]	又
天祥	日香	秀眉	[illegible]	[illegible]	忠信昌
又	忠和隆	珍眉	[illegible]	[illegible]	又
又	恒盛隆	又	[illegible]	[illegible]	又
啓昌	向陽	又	[illegible]	[illegible]	又

▲杭州市況（七月十四日）

●金市		
葉金	[illegible]	足赤 [illegible]
紋銀	[illegible]	
●洋銀市		
規元	[illegible]	
洋厘	[illegible]	
角洋	[illegible]	
銅元	[illegible]	

▲湖墅米市（七月十四日）

機羅尖	[illegible]	[illegible]
機嘉興尖	[illegible]	[illegible]
機酒尖	[illegible]	[illegible]
機羊尖	[illegible]	[illegible]
機花尖	[illegible]	[illegible]
機府白	[illegible]	[illegible]
機洋白	[illegible]	[illegible]
機白坫	[illegible]	[illegible]
機白秈	[illegible]	[illegible]
機粳白	[illegible]	[illegible]
晚粳谷	[illegible]	[illegible]
白酒安	[illegible]	[illegible]
白三稻	[illegible]	[illegible]
白湘安	[illegible]	[illegible]
白三河	[illegible]	[illegible]
早白尖	[illegible]	[illegible]
厚皮尖	[illegible]	[illegible]
羅尖	[illegible]	[illegible]

紗布交易所棉花（前市 後市）

	前市	後市
漢口細絨標準		
十月期 開盤 二盤 三盤 收盤	[illegible]	[illegible]
十一月期 開盤 二盤 三盤 收盤	[illegible]	[illegible]
十二月期 開盤 二盤 三盤 收盤	[illegible]	[illegible]
通州標準		
七月期 開盤 二盤 三盤 收盤	[illegible]	[illegible]
八月期 開盤 二盤 三盤 收盤	[illegible]	[illegible]
十月期 開盤 二盤 三盤 收盤	[illegible]	[illegible]
綿金（棟見九七八標準）		
八月期 開盤 最高 最低 收盤	[illegible]	[illegible]
今日成交數 紗共計	[illegible]	[illegible]

▲雜糧油餅交易所

漢口標準		
上午 共計	[illegible]	
下午	[illegible]	
上午市價		
七月期 開盤 三盤 收盤	[illegible]	
標準新小麥 六月期	[illegible]	
七月期 開盤 二盤 三盤 收盤	[illegible]	
八月期 開盤 收盤	[illegible]	
九月期 開盤 收盤	[illegible]	
標準有邊豆餅 六月上期	[illegible]	
六月下期 開盤 收盤	[illegible]	
大連高粱子 六月期	[illegible]	
標準新小麥 六月期	[illegible]	
七月期 開盤 三盤 收盤	[illegible]	
八月期 開盤 二盤	[illegible]	
九月期 開盤 二盤	[illegible]	
標準有邊豆餅 六月上期 開盤 二盤 三盤 收盤	[illegible]	
六月下期 開盤 收盤 三盤 收盤	[illegible]	

▲常州市況（七月十四日）

●錢市 赤金	[illegible]	
又	[illegible]	
紋洋銀	[illegible]	
規元	[illegible]	
小洋	[illegible]	
銅元	[illegible]	
●雜糧市		
白麻門	[illegible]	[illegible]
安南荳	[illegible]	[illegible]
香港蘆	[illegible]	[illegible]
運漕	[illegible]	[illegible]
●麵粉市		
新綠寶	[illegible]	
高粱	[illegible]	
香元	[illegible]	
白秈	[illegible]	
高白冬	[illegible]	
高小參	[illegible]	
元青	[illegible]	

▲無錫市況（七月十四日）

●金錢市		
赤金	[illegible]	
補水進	[illegible]	出 [illegible]
規元進	[illegible]	出 [illegible]
銅元進	[illegible]	出 [illegible]
小洋每角	[illegible]	
●米市		
白粳	[illegible]	[illegible]
機元	[illegible]	[illegible]
大籼	[illegible]	[illegible]
客籼	[illegible]	[illegible]
羊籼	[illegible]	[illegible]
準籼	[illegible]	[illegible]

●紗市（單位兩）

十六支 又月	[illegible]	[illegible]
十四支 又織女	[illegible]	[illegible]
十六支 又雙魚	[illegible]	[illegible]
十四支 又九	[illegible]	[illegible]
十六支 又人	[illegible]	[illegible]
十四支 又鹽	[illegible]	[illegible]
十二支 又昇	[illegible]	[illegible]
十四支 又仙女	[illegible]	[illegible]
十六支 又球	[illegible]	[illegible]
十八支 又四平蓮	[illegible]	[illegible]

學燈

▼啟事一
學燈稿印時間較早、此後凡是關於教育之新訊、不及編入者、概刊入第一張今晨消息欄、敬請　讀者諸君注意、

▼啟事二
投稿諸君請於寄稿時、附一印鑑式、或簽字式、以便取酬時核對否則作不願受酬論、

論述

社會主義者的國家觀

毛一波

許多社會主義者主張不同的最要地方，特別就是他們對於「國家」的觀念．其中約可分為兩大流派：第一派是尊重國家的職務，想把國家的權威，大大擴張，利用他去做各種改良的革命．然後聽其自然消滅，第二派則以為國家在現今並沒有存在之價值，不但憎惡他現在的形式不好，就令他進步到任何形式，也是社會革命的障碍物；而主張廢棄他．大概前一派以馬克思主義者為其代表，而後一派則屬於無政府主義者．以下即在分別敘述此兩派中重要人物馬克思，恩格兒，列寧，巴枯寧，克魯泡特金，諸人對於國家的意見．

（一）馬克思

馬克思「對於國家的態度，不十分容易捉摸」；在他一生的著作中，很難找出顯明的意見．列寧在他所做的「國家與革命」中，開始便為馬克思而歎息，以為馬克思主義受人誤解了．他想「恢復馬克思對於國家問題的學說的真正性質」．他說：「資產階級和機會主義者在勞動運動中正合作强奸馬克思主義的這種工作．他們遺漏，删除和曲解馬克思學說之革命方面和他的革命的精神．……我們首要的責任，就是要恢復馬克思對於國家問題的學說之真正性質．為達到這目的起見，就必須博引馬克思和恩格兒他們自己的著作．」（原書第一頁至第二頁）但是列寧在這本書中，雖然徵引了許多恩格兒的著作，而對於馬克思的意見的徵引，却不完全呵—或者列寧也以為馬克思對於國家的態度真是不易捉摸罷？

實在，馬克思對於國家的意見，並不完全．他的「資本論」雖是做得很好，然而他的國家觀，却有些矛盾．這在許多安那其主義者曾加以深刻的駁斥過了的．

在「共產黨宣言」中，馬克思曾說：「共產黨更被人非難的，就是希望廢棄國家，……勞動者沒有國家．我們不能將他們原來沒有的從新去掉」．這究竟是主張國家的存在呢？抑是否認國家呢？關於這點，即是許多馬克思主義者的意見，均不一致；而在我們非馬克思主義者看來，簡直莫明其妙了．

在「哥達綱領批評」中，馬克思曾說：「各文明國的各種國家，雖形式各有不同，亦有一共通點，即是他們均立足於近代資本主義的地盤上，……和將來的國家相對待：……在共產主義社會中，國家究竟要何種變化……這問題祇依科學才能解決．儘管把「人民」和「國家」這些名詞來鈎心鬥角，是無補於這問題的」．由此，我們知道馬氏承認現代的國家是立足在資本主義的場合上，而將來的國家究要如何變化，連他也不知道．但他主張利用國家，而行無產階級專政．他緊接上面的意見說：「在資本主義社會和共產主義社會之間，有承前啟後的革命的過渡期．而一個政治過渡期，即由此相應而生，在這時期裡的國家，除成為無產階級的革命的獨裁外，別無他途」．

（二）恩格兒

恩格兒對於國家的態度，極為明白；比較為克思的意見，是有系統得多了．他在風行一時的「家族，私有財產及國家之起源」一書的開始便說：「國家完全不是社會以外的强制權力；更不如黑智兒所說的是一種「道德理想的實踐」或者「理性的實現與想像」；他乃是社會進化到一定程度的產物．當社會分裂成為幾個不可調和的階級抵抗與經濟上發生利害衝突的時候，社會自身不能克制或醫治這些衝突與抵抗；然而這些衝突與抵抗，決不能自作自息；社會無窮的罹受這些無益的爭鬥，便自然而然要求一種顯然統治社會的勢力來平息各種衝突，而綱維一切於「秩序」的界限之內．這種勢力是由社會產生的，但建立在社會上面，而且漸漸與社會隔離．——這種勢力就是國家．

他並且承認「國家是剝削被壓迫階級的工具」，你看他說：「國家是產生於平息不同階級的衝突之需要，同時又是這些階級的衝突之結果，所以國家一律是最有權力和經濟上佔優越階級的，這階級靠國家成為政治上的優越階級，因此得着壓迫和剝削被壓迫階級的新工具」（家族之起源第一三七頁）又說：「今日代議制的國家，也是資本剝削工錢勞動的工具」．（同上一三八頁）於是他以為「當資階級消滅的時候，而國家亦隨之不免於消滅」．（同上一三九至一四〇頁）恩氏對於國家消滅的意見，其詳於駁杜林格一書，其中說：「無產階級既得管理國家政府，第一就是把生產工具變為國家財產．這種行動，就消滅自己為無產階級，並消滅一切階級的分別和階級的衝突，並隨之把國家亦消滅掉．過去和現在的社會，是在階級衝突中進行的社會必得要國家．國家是剝削階級擁護自己階級的生產的外部條件，而尤其是强迫保留被剝削階級在某種生產方法所決定的某種壓迫條件，（如奴隸，農奴，工錢勞動）之下的一種組織，國家是社會全體的正式代表，是社會有形體的化身；不過國家所以是如此，是因為國家是某階級的，國家在某時代就代表社會「全體」．

（三）列寧

列寧是自命為馬克思主義的正統派，他平日的主張，均是從馬克思與恩格兒得來．他的國家觀，也與恩格兒一樣．「國家與革命」一書，是他極滿意的著作．他在這書中除盛稱馬恩二氏的意見的正確而外．他自己也說：「國家是階級衝突不能調和之產物和表徵．國家產生於何時，何地，到何程度，直接依據何時何地到何程度而社會之階級衝突為一在客觀上不能互相和解．反過來說，國家的存在，就証明階級鬥爭是不能調和的．……照為克思所說，如果各階級之調和是可能的，那末，國家就不會發生，也不能保存他自己．」又說：「國家之武力組織是一種特殊形式，其目的在維持某階級的暴行於永遠．」（原書第二十八頁）

因了上面的理由，列寧對於社會革命的意見，便繼承着馬克思的教義，主張利用國家的權威，實行「無產階級專政」．他以為「無產階級專政」，即「無產階級的强力政治」，亦即是「無產階級國家」．（見國家與革命九一頁及無產者革命一七頁）他並且明白的說：「無產階級專政，即被壓迫階級之先鋒，組成支配階級，以强力鎮服壓迫者．」（國家與革命九三頁）在列寧的意思，以為無產階級專政的結果，會把「國家機關一起貶到古物陳列室裡去，」換句話說，即是國家將要逐漸消滅．但這是否靠得住呢？若納耳（Roller）曾批評說：「照馬克思派的學說講來，若要破壞現在的國家，應該先將國家的權力拿到手；一面反對現在的國家，一面又熱心於國有專賣事業；……馬克思派的戰鬥法和他的政治運動，全同他的學說，辯証法首尾一致．他說人民不可把生產機關直接拿來自己經營，總當先拿了國家的權力，把生產機關集來到國家手裡，如同上天下雨的樣子，人民再受國澤……」（見總同盟罷工）這樣的改革能消滅國家嗎？

（未完）

書評

「俄國革命之三面觀」

枕薌

「俄國革命之三面觀」（Three Aspects of the Russian Revolution）為前第二國際的重要份子梵德偉（Emil Vandervelde）所著，原書為法文，出版未幾，即由芬德爾女士（Jean E. H. Findlay）譯成英文，交倫敦George Allen and Unwin書局出版時在一九一八年．梵德偉現在已老了，但餘勇可賈，仍從事國際勞動運動．他與第三國際在政策及主義上都不能合作，所以另創第四國際，第三國際則譏之為「二又二分之一的國際」，以其主張較第三國際為温和，較第二國際為激烈故．不過這是閒話，且言歸正傳罷．

俄國三月革命發生後數月，他和他的二位朋友代表比國勞動黨到俄國去．他們於一九一七年五月六號自倫敦出發，五月十八號到俄都彼得格勒．他們在俄國住了五個星期，與各界人士相周旋，藉以訪問他們對於俄國革命的感想與意見．歸後梵德偉遂著此書，而令芬德爾女士譯成英文．書目如次：

第一章　彼得格勒之革命
第二章　工廠中之革命
第三章　軍隊中之革命
第四章　政治概況

書末有附錄一篇，與俄事無甚關係．全書二百八十一頁．著者在第二章說：「俄國是一個農業國，在最近的將來還是一個農業國．俄國農民幾占全人口百分之八十五．所謂城市中的無產階級，真是少之又少；並且多是從農民階級裡出來的．俄國真正的主人，還是一般農民．所以我們可以說俄國是一個工業幼稚的國家．

「但是在這工業幼稚的國家，工人却有豐富的勞動運動的經驗．他們以少數人為革命的主力軍，組織軍隊，組織工廠委員會．他們進步之速，實出於一般人意料之外，人家在幾年內在幾個星期內就把他做完了．」

梵德偉到過俄國的前線，第三章叙述他在前線的見聞，那時俄國正與德國劇戰，他說那時軍中士氣尚振．

第四章叙述俄國當時的政治概況，頗可一讀，他的結論是這樣說：「俄國的人民今向為自由繼續者在奮鬥．目前雖未能離黑暗時代，不久必臻光明之域．我們應該記住尼采的話，他說：世必先亂後治；治必自亂而生．」我們對於俄國的前途是不應該抱悲觀的．」

總之，這本書叙述俄國三月革命與十一月革命間的工人兵士與政治的情形，在這時候，他所見所聞的當然是祇有紊亂，而沒有治績．研究俄事的人們，我以為不妨讀一讀本書．不過這書可作參考的地方並不多，應在這裡先聲明一下．（完）

通訊

答藍孕歐君

孕歐先生：讀　尊著，關於拙稿國憲之批評，並屬作者抒其所見．甚感甚感！　尊著首以加拿大與美國為聯邦國，權限劃分之兩個標類（Type）稱美為中央權列舉．各州權概括；稱加為中央權概括．各省權列舉．此說不特公所徵引陳逸凡先生之語為然，其他政治學者如公所舉之威爾遜及所未舉之哥特諾（Goodnow）無不如此．然吾儕之論憲法，當以憲法本身為準，不當以學者之分類為準．森前數年亦嘗守威氏哥氏言以美加為對待之兩法，及細讀加憲．乃知威氏，哥氏之謬．自創雙方列舉之說，以代表加憲．公試考於加憲九十一條，所舉為中央權限者，共二十九項，文中且有Enumerated字樣，是非中央權之列舉乎？九十二條所列，為各省權限者，共十六項，文中亦有Enumerated字樣，是非各省權之列舉乎？然哥氏，威氏所以謂加憲為中央權概括者，乃根據九十一條之第一段文意，謂關於加拿大之治安，及善良政治，加之中央皆有立法權，若推廣其義言之，似剩餘權盡在中央，則謂中央權概括，亦無不可．試取各條文而考之，則剩餘權所在為另一問題，若因剩餘權之故，取本列舉者，謂為不列舉，謂為概括，是何重視學者之一言，而忽視加憲之本身耶？總之，吾人今後為學，當自具眼光，求諸事物本身，不可以西方學者之言，視若堯典舜典之一字不可易也．聊因會評，敢貢愚慮，專此奉覆，並頌著安

張嘉森頓首七月十四日

一個更正

記者先生：

我有一個急切須要發表而一時不及發表（註）的更正，想叨學燈之光發表．

在第三期「批評與介紹」上面，拙著「談談論理學教科書」第十六行內，有這麼幾句，「有簡單句，有複雜句，有一主詞而多賓詞的句子，有多主詞而一賓詞的句子；」並不是論理命題和通常句語的區別，因我一時失察，因而列入，今特改為「有賓詞先行而主詞後行的句子，有主詞雖完全而賓詞為了雅不雅的緣故，一部份省略的句子．」

（註　這個更正本應在「批評與介紹」上發表，因「批評與介紹」與「書評」合辦，將於九月間，再行問世．

這個更正，如學燈不吝數寸篇幅，即希代為刊載為幸．此頌

撰安　　何子恒上．

國民大學新校舍之大門

本埠戈登路國民大學、因校務發達、會由校董會議定、遷至靜安寺路三一八號為新校舍、定於今日遷移、聞該新校舍內有大學院中學院各一座、男女宿舍兩座、大會堂、圖書館各一座、校園、球場俱備、該處地點清幽、林木茂密、空氣新鮮、洵宜於修學云、

教育界紀事

湘教司通告縮減預算

擬定縮減辦法大綱六條

長沙通訊、湖南教育司長曾典球近擬縮減預算辦法大綱六條、通函各學校各教育機關、照錄原函如下、

逕啟者、案查教育經費依照省憲須占總歲出百分之三十以上、設能如數劃定、按期給領、實無不足之慮、無如自民國九年以來、積欠之後、百孔千瘡、新擬收入、多成具文、原有開支、尚感困難、加以事變迭起、到處挪移、欲償還則補苴無術、欲籌抵則實行維艱、累欠至今、為數甚巨、此蓋經過時勢迫之使然、以致預定設施、莫克實現、遍希教育界人士、已知僅求擴充數額之非計、徒事增加書面預算、為不足恃、以為以往之積欠未清則將來之進行無望、現在之開支不減、則不獨以前之積欠難清、以後之加欠、必更巨、長此以往、胎累何窮、於是相與集議、或謀結束以往之積欠、或議縮減開支、為支持現狀之急務、本司本此意向、爰即規定縮減預算辦法大綱六條、其一、在十五年度內、公校停招新班、私校所招新班之補助金、暫行不支給、其二、十五年度內各校酌存班次應得經費在私校依核准定案、照應給補助金八折支給、其公校亦依上年度給費標準分別項目、折減預算、以總額約成八折以內為度、其三、在十五年度內、省立高中、暫以第一中學、第三中學、原辦高中、併入第一中校、其四、在十四年度已告停頓各機關、如第二工校及圖書編印處等、暫從緩恢復、其五、外省留學生以十四年度已有名額為限、外國留學生遇有缺出、不再遞補正額、或補助金、其六、凡支用省款其他各教育機關所有薪公雜費、均分別酌減、以上六條、即為十五年度內在支出經費之標準、証以現時收入情況、依此辦理、當不致再蹈延欠、各教育機關為延欠所累、已歷多年、與其爭取虛數、終成畫餅、自不若力謀實在、無間勞薪、再支用縮減、收入有餘、已往虧欠、既得次第填還、現在機關、亦可漸圖整頓、是固救濟暫時不得不然之辦法、實亦維持永久不可不取之途徑、至增闢教育經費之財源、固政府與教育界人士所共同之希望、在此縮減支出期內、仍當竭力籌加收入、務使數額確定、切實可靠、方能為以作來日之進展、吾湘每年教育經費、本不亞於他省、徒以離實就虛、遂致左支右絀、尚望從事教育各人士、共體艱難、互相支柱、內堅素志、外體時艱、則來日之進展、實可於整理中卜之、除依據縮減經費辦法大綱六條核編十五年度支出預算並分行外、相應函請貴□知為查照辦理為荷、此致公啟、

湘教司限制教會學生轉學

本年底以前免驗証書

長沙通訊、湖南省教育會日前函請教育司免除教會學校轉學學生轉學証書、教育司擬加以限制、俾杜濫冒、函覆該會云、逕復者案准貴會函請免予繳驗教會學校退學學生轉學証書、等因准此、查各校收受轉學學生、照章應繳驗原校轉學証書、以符程度、惟教會學校退學學生以中外學規間有不同、此項証書、難於取得、亦屬情有可原、自非變通辦法、莫由救濟、嗣後凡在十四年度以前入教會學校之學生、轉學他校、准依議免予繳驗証書、但以本年十二月底止、為此案有效期間、過期仍照舊章辦理、以示限制、各校收受此項轉學學生時、須切實調查、是否曾入教會學校、舉行編級試驗、並須加考試、隨將考試成績造表賫司、俾杜濫冒、准兩前因、除登報公布外、相應函復貴會、請煩查照轉知、至紉公誼、

蕪湖道教育會會長產出

周運鈞當選

蕪湖快信云、蕪湖道教育會、原定本月九日開第八屆改選大會、嗣因各縣代表不足法定人數、展期九日、改於十日舉行、臨時因代表長爭執問題、有蕪湖等六縣代表、不肯簽名出席、以致流會、後經某君等一再疏通、雙方始言歸於好、十二日先開審查會、届時各縣出席代表、共計十七縣二十七人、已超過三分之二人數、審查完竣、已下午六時、遂繼續開改選大會、史道尹王知事均派代表到場監視、分發選舉票後、推舒俊丞、吳梓園、盛孝義、朱潤章四人為檢票唱票員、造開匭唱名、結果、周運鈞得二十五票、當選為正會長、查世瀚得二十四票、當選為副會長、今日（十三）上午十時、各縣代表復假倚陶軒大廳開茶話會、推舉評議員、到十六縣二十一人、公決分區推舉、第一區、徽州屬七人、第二區、寧廣屬九人、第三區、池州屬五人、第四區、太平屬六人、共舉出評議員二十七人、並公推王獎耘為名譽會長、攝影後、聚餐散會、（七月十三日笑廬）

嘉興縣教育會之暑期學校

嘉興縣教育會暑期學校中學部、業於本月十二號開始上課、小學部畢業生組學生計四十人、普通小學生組七十一人、該組超過原定額、十一人、又小學教師組於十九號開始、已請定吳叔異、徐佩業、李詠章、俞子夷等擔任各科教學法、教育心理附測驗、國語、小學行政及組織等講習學程、鄭曉滄、錢希乃、朱鏡農、陸頌襄、計仲先、黃式金、褚慧仲等擔任講演云、

鹽城義務教育之最近狀況

江蘇義務教育期成會續據調查員夏承楓交到調查鹽城縣義務教育狀況報告書、節錄其概要於下、

（一）支會會長徐炳章、孟翰臣、陶逵、會員二百十六人、每月開幹事會議一次、商訂義務教育分年進行計畫、又縣市鄉義務教育委員會久經分別組織　共策進行、（二）經費、屬縣者三萬八千零十六元、屬市鄉者九萬四千二百五十元、除新增畝捐一項年約三百餘元外、就原有捐款極力整頓、十四年度全縣經費總數、已達十四萬四千餘元、（三）師資、現任教員八百六十五人、已設縣立師範、私立師範各一所、年可畢業百人、省立師範鹽籍學生、年可畢業四五十人、按之現時狀況、師資已無缺乏之虞、恐將來逐年增加、而經費難籌、服務地點不敷支配、轉有人浮於事之慮、（四）學齡兒童數、已入學者、一萬三千八百二十五名、未入學者、據民十一調查、為十三萬八千四百零八名、侯爾鄉調查事竣、即可查得現時確數、（五）校數與級數、原有三百六十三校、四百二十七級、逐年量力增加、現已達三百九十一校、四百七十一級、

南通教育局董事會紀

南通教育局董事會、於十二日開第十八屆常會、到會者有董事顧澤軒、湯逸珊、徐子才、王捷三、嚴德滋、及局長顧怡生、議決案擇要錄下、（一）本會董事依期改選案、議決第一屆董事會、於民國十二年九月一日成立、依照縣教育局規程第七條規定、本會董事應請縣參事會照章改選、即由局呈縣轉知查照、（二）小學聯合會請津貼常費及請增加公立校辦公費案、議決聯合會所需常費、即由各校在辦公費項下公攤、不另津貼、至公立校增加辦公費、應俟審核預算時、再為核議、（三）小學校聯合會於十五年度開辦補習班請津貼常費案、議決聯合會開辦補習班、計畫極是、惟此項補習班於經費、暫從緩議、（四）小學校聯合會請增加公立小學[illegible]薪膳案、（五）教育委員會請增加全縣小學教員膳費、自十五年八月起、一律月支四元五角、至薪金一項、應視教員辦事之成績較優者酌量增金之、

南開大學將停辦礦科

國聞通信社云、天津南開大學本設有礦科、專事造就礦務人材、南方學生之投考者極多、茲據教育界消息、該校最近校務會議議決、自下學期起停辦礦科云、

廈門大學暑期演講職業教育

電請黃任之等擔任

廈門大學林校長、近對於職業教育、異常注意、特利用暑假時期、電請中華職業教育社主任黃任之副主任楊衛玉、前往演講職業教育、並已將旅費匯寄來滬、聞黃楊二君定本月下旬乘輪前往云、

鎮江女子職業中學籌備告竣

鎮江女子職業中學、業已籌備就緒、定期招收新生、並定於本月十九日在江蘇省教育會開籌備委員會議、報告結束、並商決下學年進行事宜云、

中國工程學會定期在京舉行年會

國聞通信社云、中國工程學會本年在北京舉行年會、已誌前報、茲悉會期定為八月二十三至九月一日、昨該會已通告各會員知照、請於一星期內復函、以便照寄火車半票云、

上海教育局長期滿連任

上海縣知事公署昨奉江蘇教育廳訓令文云、案查各縣教育局局長以三年為一任、屆期滿時、得考核成績、分別去留、前經三奉部省令准在案、茲查該縣教育局局長李宗璐任職三年、尚有成績可稽、應准繼續任用、除呈報外、仰即轉飭知照、並將繼續任職日期具報備查此令、危知事奉令後、當即轉令縣教育局遵照繼續任職、並將任職日期報候核轉、

廣大代表昨日北上

出席全國大學教授討論會

國聞通信社云、廣東大學教授黎國昌、陳宗南、為廣大出席北京全國大學教授討論會代表、日前參加科學名詞審查會後、業於昨日下午乘新銘輪北上、聞此次廣大代表將於大學教授討論會中於中國大學組織及課程問題有所建議、此外對於庚款補助及分配問題、亦將與北京教育界有所商榷、又日前隨該教授等來滬考察教育之學生、亦於昨日同船北上參觀、日前該學生團本定於十日先行北上、惟當時因連陞船不能搭客、故遲至昨日始能成行云、

中華書局派員研究圖書館學

國聞通信社云、靜安寺路中華書局總廠附設之圖書館、自去歲採用科學方法分類編目以來、較前完善多矣、該館成立已十餘載、藏書將近十萬册之多、致原有地位、不敷應用、刻正在計劃中、該館主任程本海君、近由該局特派往南京東南大學暑期學校研究圖書館學、並從事實際調查一切、昨已赴寧、須一月後返申云、

學校雜訊

▲大夏大學　膠州路大夏大學暑期學校、開課已數日、繼續報名上課者、尤紛至沓來、該校照原定計劃、自下星期起、每星期、參觀滬上著名各工廠學校、每星期六晚在校後潘家花園演映優美高尚之電影一次、以為課外活動之助、並聞於本星期六上午舉行暑校開校典禮、校長王君武由京趕回主持、已請董事王省三演講、屆時當有一番盛況云、

▲市北公學　北站慶祥里市北公學附屬小學暨女學校、創辦已逵十有一載、學科注重國文英文算學、訓管主張嚴格陶冶、切實辦理、成績素著、茲於十四日舉行第十四屆畢業禮、並二十二屆休業式、學生到者五百餘人、由校長唐伯耆、主任李鳳鳴相繼致詞、以敦品勵學相勉、聞該校男學部畢業生、計高松齡等十五人、女學部孫靄英等八人、男生大多數均志願升入該校中學部肄業、以期深造、再該校為便利求學者補習起見、特設立暑學校、專授國英算三項功課、已定七月十九日始業、凡有初中高小初小各級程度之學生、均可補習、額定百名、即將額滿云、

▲南市中學　西門大吉路口南市中學、為學生利用暑假起見、特辦暑期補習班、業已聘定張維新為主任、規定每日上午九時至十二時為辦公時間、程度分初中高中、專重國學英文、程度之深淺、一以學生之需要為標準、報名者甚多云、

▲廣肇公學　廣肇公學校長盧頌虔鑒於中學畢業生報考國立或省立各學校、其畢業証書、須得教廳蓋印、方准予考、特於月前遵章填具表册、呈報江蘇教育廳、請為蓋印、茲奉教廳第四七一號批示云、呈及表册均悉、該校所送調查表、核與中等學校成績標準、尚無不合、其畢業証書、本年得送廳蓋印云云、

▲德鄰商校　浦東東溝牌樓橋德鄰校、為木工奚福標君獨資創辦、初僅初級學生三十左右、旣舉高君芷航為校長、聘請徐君德昌為主任、協力經營、學生驟增、約有百數十人、去年尚畢業生之要求、應社會之需要、添設商班、學生亦不少、今歲始業、幾有不能容納之勢、而商班生尤夥、爰於前月底特開校務會議、當即議決遵照部章、改組乙商、重行備案、開始招生、添築校舍、聞已估料興工、擬建大教室二間、大禮堂一間、宿舍若干、再聞奚君為顧念貧寒者起見、設有半費全免等額、為鼓勵好學者起見、特訂現金獎與物品獎、及畢業後升學者酌貼、謀事者代謀相當位置云、

出版界消息

日本改造雜誌現代中國號出版

日本最近雜誌銷行之廣、首推改造、每月共銷二十餘萬、一年內除按月發行外、又有春夏秋冬四增刊、今年夏季增刊號為現代中國號、二月前該社[illegible]主任上村[illegible]向國內專門研究家徵文、投稿能日文者以日文作稿、否則以中文作成、該社則譯為日文登載、本號所載各論文、均極有精采、為日本雜誌界開一新紀元、茲將本號要目列下、吾人對於近代西洋文明之態度（胡適）中國無產階級與其運動之特質（李人傑）中國哲學之貢獻（馮友蘭）中國學生運動（高一涵）中國國家財政與地方財政之區分（馬寅初）中國文學談屑（陳西瀅）日本古典文學（謝六逸）留學所感（何畏）海的鳴聲（徐志摩）關宋石門羅漢畫象（梁啟超）晚飯之前（田漢）漫畫（豐子愷）王昭君（郭沫若）此外尚有日本名家著作多篇、現該誌已到上海、由北四川路內山書店代售、本號定價一元五角、

加布西節育片

「加布西」節育片為美國密蘇里省加布西化學藥廠所專製經山額夫人證明為節制生育最安全最無害之藥片其性質(一)極為和順(二)無刺激性(三)用時不減樂趣(四)氣味芬芳(五)外用簡便凡兒女太多身體虛弱不勝生產者不可不備茲由本行獨家經理每盒大洋一元附送山額夫人所著「節育百法」譯本一册郵購加寄費一角（本埠分售處）九江路

上海無錫路九十號　泰孚行啟　一四公司

牙齒於人，極有關係，凡所食之物，必經牙齒細嚼，然後傳之于胃，故牙縫必藏餘屑！若不擦之！日久暫變腐壞，成為牙垢，對于衛生！非常危險．

通常之人，祇知用市上所售廉價惡劣牙膏或牙粉，不知惡劣的牙膏牙粉，其力非常浮泛，不能深入牙縫，清除一切垢汚，但係損壞牙磁有餘．

「雙妹老牌」超等牙膏，經過中外許多知名牙科醫生試驗，認為製法精良，質地優美，許為無上之牙齒保障品．

凡用過「雙妹老牌」超等牙膏，靡不齒白如銀，滿口芬芳，尤能殺蟲固齒．

「雙妹老牌」超等牙膏有以上之優點，無怪為世人所樂于購用．

我親愛的才子佳人乎？您欲想牙齒潔白美麗而無牙患麼？請常用「雙妹老牌」超等牙膏．

雙妹老牌超等牙膏

價目　大號二角半　二號一角半

雙妹老牌各種精良化妝品，久已暢行中外卅餘年，各省各埠自設棧行，全國廣洋貨店均有發售．

廣生行有限公司啟

滬廨案形勢未變

大晚報云、領團與孫傳芳駐滬代表、對於收回公廨協定已經正式成立之說、並未發表宣言、不否認、亦不証實、惟外籍律師委員會、則定於十四日下午五時半、在斐斯律師公館開會、決定對於滬廨案之態度、據昨報所載協定全文、名爲領事委員會對於中國提案之修正文、是領團已同意於此項條件、惟據律師界所得消息、則謂此協定尚非最後的、領團將先聆律師方面之意見、然後送往北京、此消息係於刊載協定內容後、自領團方面得來、足見此事之披露、於領團態度、大有關係、上星期一日晚、外籍律師在美按察使署開會時、會議決從中宣傳、反對此項協定、惟迄今未見實行、其中有一大部份主張將此項協定、及訂立協定之經過、盡量披露、惟另一派則主張秘密進行、與滬廨案之談判相同、目下最大之問題、則爲此項協定、是否已送交北京外交團、爲最後之決定、若尚未送京、可在此間繼續談判、若已送京、則權操使團、各國律師、惟有赴京抗議而已、預料此事在今晚可以明瞭、若協定全文、已送交使團、外籍律師所推舉之代表、當即北上、請使團勿與批准云、

大陸報云、關於收回公廨一事、本埠外籍律師之反對聲浪、雖甚囂塵上、而中國官場方面、則殊極鎮靜、其態度不使人知、按此事經美總領事克銀漢、英總領事巴登、與日總領事矢田所組織之領事委員會、與市政總辦丁文江及許交涉使談判、已有數星期之久、但聞其尚未切實決定、故正式發表之時機、現尚未到、記者曾向中國官場方面探詢此案之最近情形、未得效果、故於一星期來、報紙雖屢有記載、而眞相如何、公衆依然未悉也、十三日午後、本報記者、曾往訪許交涉使、適値公出、由秘書長楊君接見、但並無確切之答覆、據稱、此事尚在談判、未得切實解決、惟談判之進行、頗爲順利、雙方在未有確定辦法以前、當嚴守秘密、不發表任何宣言云、問對於外籍律師之抗議收回公廨、意見如何、楊氏力言此純粹爲私人之事、就中國方面而論、於談判之進行毫無影響、蓋其抗議並不根據法理、不過爲律師自身之飯包問題而已、又問若欲得此事之詳細消息、當向何方面探詢、楊卽暗示不如探諸直接談判之人、記者遂赴淞滬商埠督辦署、見丁文江總辦、乃以日來天時炎熱、丁偶有不適、故並未到署、由總務科溫君代見、問以談判情形、溫言甚願報告、但彼始終未與聞其事、故不悉其究竟、彼知此事尚未正式解決、雖丁氏目下亦不能有所發表云、

又據中國外交當局云、該西報所登載者、係七月二日滬領團送來之修正案、並非七月九日我方送與領團之修正案、故文字口氣、均不無訛誤之處、卽如該報所載第一條第三款判詞之有效須得代表之同意、「有效下」「須上面」照眞正原文脫一「毋」字、反覩下文惟代表對於判詞有簽註反對之權之「惟」字便明、上文之須字上應有一「毋」字、此顯而易見、但此等字眼、關係全文輕重頗鉅、想係輾轉繙譯之誤、又上訴以五等爲限、但中西文解釋不同、實際無關西例、五等以下指拘役而言、故用四等以下字樣、實則仍係指一年未滿者、中例五等以下則係從五等算起、此外字句間或尚有小誤者、總之此時未定奪之前、容有修改之處、尚未可必也云云、

五公團討論公廨案

上海五公團聯合會、爲收回會審公廨事、昨特召集臨時緊急會議、到青年救國團、地方維持會、菜溪旅滬同志會、青年服務團、國民天職會等五公團、代表唐崇安、陸文權、文哲甫、程子惠、宋志浩等十二人、首由程子惠報告、略謂報載中外當局、已交涉確實訂立交還會審公廨之合同、今外籍律師有反對運動、以致雙方簽字停頓、殊堪注意、本聯會乃國民所組織、不忍坐觀成敗、應嚴重表示、當經各委員相繼發言、公議五條如下、（一）速電孫傳芳、請轉飭滬許交涉使、力爭前議、（二）函丁總辦、請其力爭收回、萬勿退讓、（三）通告全滬市民、一致力爭、（四）本聯會卽日起、另闢一部、專討論對外一切外交問題、以資研究、以上議案、均由文牘起草、議畢散會、

熊案抗議尚無結果

美商懷德控告熊希齡案、外交部除電飭交涉員向領事團提出抗議外、曾有電致熊氏、慰詢一切、惟並未如報傳之甚、熊氏現尚留寧未返、近並未有續電到滬、昨日熊之友人某君、特赴寧探問、其代表律師陳霆銳尚未接到熊氏來電委託、故尚未向公廨請求撤銷原案云、

又大陸報云、記者昨與交涉署秘書長楊君談話、據稱美人懷德控告熊希齡一案、公廨於星期一日開審時、熊未到堂、此非有意規避、實因熊氏已赴南京、在事實上不能到堂、交署雖未接熊氏通知、但聞其已由律師聲請公廨展期開審、故所繳保銀、可不致充公、熊氏除請展期審詢外、於公廨管轄權問題、亦正加以考慮、此案發生於三年以前、其公司地點在湖南、熊氏則住居北京、乃懷德不在湖南或北京起訴、而向上海會審公廨控告、公廨居然受理、並缺席判決原告勝訴、然在事實上與法律上、公廨固未容取得此案之管轄權也、若承認會審公廨有受理此案之權、是無異承認其于中國全國有管轄之權、此則決無是理、否閱本署案卷、於一九二四年始悉其事、當時公廨發出傳票、請交涉使溫世珍轉送熊氏、此項傳票、外加封套、上書天津熊希齡、因無詳細地址、經郵局退回、卽由交署於十二月下旬送還公廨、後此公廨亦未再詢熊氏下落、此案似已完全擱起、由上述觀之、熊於此案、並未正式被傳、當不知公廨對彼、究擬如何辦理、乃此次來滬、赴拒毒會歡迎會時、突被租界巡捕、在該會門前、強迫拘捕、雖由丁文江許秋帆保証到堂、卒被強押而行、姑勿論熊氏曾任國務總理等要職、此種舉動、未免太激、與平常民事訟案之手續不符、但熊氏未必遽爾離滬、以規避此案、若必須本人到庭、當先事通知、然後加以逮捕、不宜如此強迫執行也、許交涉使十三日曾向領袖領事克銀漢抗議會審公廨此種不規則之行動、但未宣布其結果如何、按熊氏現尚在寧、不知何日回滬云、

昨日之法國國慶紀念

▲慶祝情形　昨爲法國改立民主紀念日、本埠法租界循例慶祝、並舉行提燈會、昨日上午八點許、法總巡費沃禮副總巡兼代理西探長石維也、率同各捕房捕頭、戎裝制服、帶領中西各探、齊詣總領事署、向總領事那齊道賀畢、侍候那總領事舉行升旗典禮、八點半時至顧家宅、舉行閱兵、十點時在霞飛路救火會內、舉行歡迎會、十一點時法總領事署客廳開慶祝歡迎會、來賓如駐滬英美日等各國領事外、中國官紳、如淞滬商埠局總辦丁文江、交涉使許沅、滬海道尹、江海關朱監督、上海縣危知事、淞滬警廳嚴廳長、審檢廳沈孫兩廳長、法公廨聶榕卿、陳介卿、公共公廨正副會審官法租界中華義勇隊司令魏廷榮、法國駐滬海陸軍官、以及上海總商會正副會長、傅筱菴袁履登、暨商界虞洽卿、均往道賀、由總領事那君派員招待、款以香濱酒點、盡歡而散、一時黃浦灘公館馬路一帶車馬擁擠、頗形熱鬧、法租界各商店及法商電車上、高懸國旗、以伸慶祝云、

▲公園之盛　法界當局於昨晚假環龍路法公園慶賀紀念、門前彩樓高聳、上嵌電燈千萬、火光燭天、觀者炫目、園內更滿佈燈景數十萬、光怪陸離、美不勝收、並有新奇之影戲、優美之西樂、以享來賓、迨九時許、中西仕女、已駢肩摩臂、滿佈全園、無方尺之隙地、自環龍路至霞飛路口一帶、車輛盈途、交通閉塞、門前則萬頭鑽動、擁擠異常、故收劵者雖有數十人、猶覺應接不暇、盛況槪可知矣、

▲開釋罪犯　昨爲法國改立民主節期、法公廨向章有恤囚之舉、由正會審官聶榕卿、會同法副領事德辣納、蒞薛華立路西牢內、擇其在牢守法工作勤愼者、開釋念餘名外、尚有情節較輕者十餘名核減押期、以資體恤、

▲公廨停審　法會審公廨、昨日應訊期事堂期、適因法國國慶紀念日、故由正讞員聶榕卿、會同法副領事德君、知照法捕房刑事科停解預案一天、以資休息、

前晚本埠砲聲之由來

前（十三）晚十一時許、全埠居民、突聞砲聲不絕、每隔二分鐘一響、至十二時十分方始停止、一時人心惶惶、幾有發生絕大變化者、迨至昨日予以調查、方知此次砲聲、係法租界慶祝之賀砲云、

編訂貨價委員會之籌備

財部電滬覓定會場

北京財政部近擬於滬上召集編訂貨價委員會、因蔡廷幹不能來滬、現改委稅務處會辦陳鑾啟程來滬主持、記者昨晤財部駐滬貨價調查處處長龐灼三君、據云財部已有電來滬、囑爲覓定適當開會場所、惟開會日期暨派定出席人員尚未定妥、前江海關稅務司賴發洛則已由財部來請蒞會云、

增加貨稅問題未解決

委員會提出承包辦法

上海總商會、南市縣商會、爲反對增加貨物稅二成案、曾推代表沈潤挹、穆抒齋赴寧出席全省商會聯合會、組織委員會、向財廳力爭、茲悉沈穆二君返滬後、仍由委員會積極辦理交涉、近因財廳藉口維持預算、未肯讓步、乃議定改爲招商承包辦法、（一）願照此項新定比額實足認繳、（二）仍照舊稅率徵收、不加市民分毫、（三）查照財廳所列各稅所月比定額、先期預繳、（四）收不足數、由商會暫同包商認賠、此項辦法、於稅收商情、雙方兼顧、已請願財廳照辦、並函達二商會查照、倘財廳不恤商艱、卽按照商聯會通過辦法實行云、

王文典來滬調查羅布損失

全國商會聯合會會長王文典、現因要公於前日由津浦南下、過寧與全省商會聯合會各縣代表接洽一切、於前晚由甯返滬、聞王君現被任爲中俄會議賠償委員會長、現因暑期、會議暫停、王君南下、係調查商界所受俄幣羅布各項損失總數、以便再彙報外部、於開議時續向俄方委員嚴重力爭、務達賠償目的云、

日僑擬開會商決對徵稅態度

據日人消息、中國官場向居住華界日人徵稅（約房租百分之六）、已遍發通告、對此問題、日總領事館目下正在研究交涉於應納與否、尚未決定態度、一方日人各路聯合會對此問題、擬俟研究後、所有日人槪取同一態度、昨日午後特推林會長及幹部四名、赴日總領事館、謁花里警長、探詢總領館方面對于此事之意見、近將開各路聯合會、卽本諸總領事館方面之意見、商決態度云、

亞細亞民族大會將開會

八月一日在東京開幕

亞細亞民族大會、定於八月一日假日本舉行、已由日本亞細亞民族大同盟發柬邀請中國、暹邏、菲律賓印度各國推派代表來日、限於七月十五日在東京先開籌備會議、決定大會日程、北京方面之我國出席代表、現已推定十餘人、預備於日內由津搭輪啟程、上海方面、由亞細亞和平研究會發起、昨日特分函柬邀總商會、各路商總聯會、對日市民外交會各團體、遣派代表赴日、我國紳商界列名贊助者、已有十餘人云、

共和新路商店請免保衛捐

閘北共和新路商店、昨爲請求免收上寶兩縣閘北保衛捐、於下午二時、推派代表永福泰、恒泰、仁成米店、永泰昌烟紙店、協興祥、鴻興館、義大燭號、大盛、協豐毛巾廠、仁大木行、正大、豐順號、永大、鼎豐、豐泰、大生昌、朱協茂、興昌煙紙店、祥興銀樓、陸稿荐、益新堂、德豐、協和館、大德生藥舖、仁泰米店、同順昌、寶豐、春新館、余天保藥店北號、立大、懋新麪粉公司、恒順、恒盛、萬生昶北號、公大、日昇、同義、立豐、乾大昌、同茂南貨號、一新池、泰興等、四十二家、聯名蓋章、同赴滬北工商學會、請求轉函上寶保衛團、要求免收月捐、當由會長朱企民招待、各代表所述理由如下、前年江浙戰爭、潰兵退滬、有一二士紳、恐勢力不足、倡議收編保衛團、以免糜爛地方、原爲一時權宜之計、戰事平靖之後、應卽裁撤、現在商民等、負擔是項餉糈、已屆二年、經此創亂之餘、元氣未復、又値米珠薪桂、百物昂貴之秋、雖中資之家、對於衣食住三事、皆自顧不暇、何況經紀小戶、而有此餘欵、納此重疊永久之苛捐、故無論如何、非達到取消目的不可、且目下四五兩區勢力已足維持、該團殊無存在之必要云云、聞朱君已允代函該團設法、請各代表先行退去、並囑轉告該近商店、靜候消息云、

米業保衛捐發生問題

米業經售同志俱樂部、昨爲保衛捐事、函致滬北米業聯合會云、本年新正在米糧公會承認保衛捐、敝部要求車站設崗保護及光復路派丁逡巡、當蒙允洽照辦、詎征捐迄已五月、一切設施、尚未見之實行、以致皖幫米客、嘖有煩言、且謂如六月望前再無確息、皖幫須登報不再納捐云云、爲特具函詢問究竟、是否已規劃定妥、不卜何日可以實行、尚乞示復云云、

宅地稅將先由淞埠進行

江蘇財政廳令行舉辦之淞滬宅地稅征收局、因淞滬兩埠紳商積極反對、故該局現雖已成立、迄未實行、昨據該局諸議某君云、宅地稅擬先從吳淞區城開辦後、再在滬埠進行云、

寶邑公團反對帶征實業經費

寶山縣議會、寶山縣參事會、此次議決籌設實業局、其經費、議定在歲課項下帶徵、茲悉寶山縣市鄉行政聯合會、暨高橋鄉議事會等、已分別電請該會撤消原案、以抒民艱、並請實業局、在未確定正式經費以前、暫勿成立、藉免進行上之困難云、

紹酒同業反對增加稅率

紹酒業江蘇二區第六分棧主任周傳薪、承辦以來、刻屆一年期滿、當經該同業事議之下、公推王懋華（北市王寶和店主）爲代表赴寧、垣烟酒事務署具呈省局長、願爲年繳公賣費一萬六千元、請爲核准、幷懇明援照前經理王鶴堂承辦時、徵收每罈一角二分等情、嗣因江蘇二區烟酒事務局陳局長據稱商周傳薪呈稱願爲加額請准繼續承辦等由、現爲南北市同業等得悉周商欲加徵每罈一角四分、以致大爲反對、前日特邀集各執事特開會議、僉以認稅一事、原係顧全同業困難、絕非圖利私意起見、況周傳薪、係業外之人、與認稅事不無抵觸、去年周因向同業額外苛徵、每罈一角三分、以致大受影響、現在期滿之際、呈由二區陳局長認定稅額年繳一萬四千三百元、核之同業公認一萬六千元、其稅額竟少、而徵收上反欲增至每罈一角四分、察其行動、無非爲圖利性質、惟查前次王鶴堂承辦時、稅額增多五千元、其爲顧全同業困難、仍舊每罈徵收一角二分之數、並未增加分文、經該同業共同討論之下、若果實行增加每罈徵收一角四分、則同業勢難承認、應以最後之法對付、末後公決租界方面之同業、祗得於事後運貨、均報洋關、而華界同業、僉以停止進貨爲抵制之計、否則恐不免釀成罷市風潮、聞該業對此、頗爲堅持、以冀爭回同業公認之目的云、

省令取締押店收重利

滬上華界各押店、前因擅收重利、盤剝小民、上海縣知事署曾奉省令、從嚴取締在案、詎日久玩生、各押店均陽奉陰違、依然私取重利、按之省署規定、每月只准二分起息、而各押店竟每期取息二分、（十日爲一期）每月共計六分、惟查前次省令取締時、各押店皆出有不再收取重利切結、如果查出、願甘罰辦、現省署迭據旅滬公民呈訴到署、是以陳省長昨已訓令上海縣危知事、再行調查、如果所訴確實、應分別傳究云、

閩同鄉會爲泉屬人民請命

閩省泉屬一帶、素有三點會匪徒擾亂地方、最近孔昭同派兵剿辦、不分民匪、槪行剿除、本埠福建同鄉會昨得菲律賓華僑各團體電告、特致電福州周蔭人泉州孔昭同、愼重辦理、幸勿恣事牽累云、

顓橋開辦平糶

顓橋鄉鄉董施其光、以本年米價騰貴、小民粒食維艱、丁茲青黃不接、仰屋堪虞、爰設平糶局、向西頁等處、採購米糧、平價出糶、以維民食、茲錄其簡章如下、（一）宗旨、抑平米價、維持民食、（二）範圍、糴米以持有糴米証者爲限、（四）限制、每天大口准一斤、小口准八兩、距離遠者、得三天併糴、（四）手續、糴米者先至收欵處繳欵掣取領米小票、至領米處領米、（五）時間、上午六時起下午五時止、（六）地點、顓橋鎭南街、（七）附則、凡糴戶遺失糴米証者、得由董佐証明補給、並規定該局各圖司事輪流表、九圖張韶生、何逢梅、劉金銓、何昌宗、七八圖楊德慈、金厚仁、十六圖孫蓮塘、張卓生、十八圖陳金書、十五圖趙榮華、

商埠督辦署定期開參議會

淞滬商埠督辦公署、定於本月十九日召集參議會、業由總務處分別函致各參議員、請屆期準時列席、聞此次會議爲第一次會議、故各種重要案件、待商決者至夥、統須於此次會議中議定云、

閘北水電改良問題

▲住戶致水電公司函　日昨閘北住戶顧伯華、劉忠懋、錢振泰等、致閘北水電公司函云、逕啟者、頃由鼎元里房客聯合會交閱本月十二日大函、讀悉一是、竊以貴公司於前年接辦以來、成績如何、非但住于閘北人民深悉、卽全埠中外人民、均所明瞭、當非一人一言、所能毁譽、至敝處前向淞滬商埠督辦公署、所陳各節、自有根據、旣已呈請官廳、設法救濟、至必要時、當能逐一聲敘要、況敝處所陳、尚不止此、則貴公司亦不必舍近就遠、反徵及於局外、且人民感受困苦者水甚於電、試問際此炎夏、日飲泥汚臭濁、稍有天良者、豈能漠然無動、諉爲工程之困難耶、故華界居民、無不引領望貴公司將所有精神、專注於此也、（下略）云、

▲商埠公署之批示　閘北公民顧伯華等、前曾因閘北水政腐敗、呈請淞滬商埠督辦公署、令飭改良、昨奉該署批云、批原具呈人閘北公民顧伯華等呈一件、爲閘北水政腐敗、請救濟並飭改良由、呈及瓶水均悉、仰候令飭閘北水電公司查照設法改良可也、瓶水存送、此批、中華民國十五年七月十三日督辦孫、

總商會催請恢復津浦貨運

總商會昨電孫傳芳請從速恢復津浦貨運電云、南京孫馨帥鈞鑒、津浦鐵路自軍興後運輸停滯、貨品山積、民商交困、幸鈞座軫念商艱、與魯當局協定全路通車辦法二十條、幷於協定第十一條內訂明、將七八次客貨車一併恢復、此後貨運或可逐漸疏通、商民聞之、稍釋殷憂、惟路局於本月六日起、僅將尋常快客車及特別快客車先行恢復通運、而於十一條所謂恢復貨車辦法、尚未卽時實行、商貨多一日之壅擱、卽商民多一日之損失、應請鈞座俯念津浦全路停頓已久、商困不資、電飭南段管理局與北段管理局切實籌議將恢復貨車辦法、卽日布告實行、以便貨運而紓商累、實深感禱、上海總商會叩寒、

法租界商總聯會成立大會

法租界商界總聯合會、昨日下午二時、假愛多亞路安樂宮二樓、開成立大會、到會員及來賓四百餘人、南洋烟草公司贈大聯珠香烟、家庭工業社贈無敵牌牙粉、天廚味精廠贈味精、根泰和合廠贈百合粉、開會秩序、爲（一）奏樂、（二）振鈴開會、（三）全體向國旗行三鞠躬禮、（四）奏樂、（五）公推童理章先生爲主席、（六）報告籌備經過、（七）宣讀章程及宣言、（八）正副會長及各職員就職、（九）奏樂、（十）公請吳凱聲大律師爲永久法律顧問、卽席請吳演說、大略首報告任法租界律師之經過、次演講商業組織之必要、又次演講中法親善及國民外交之要點、每至緊切之處、莫不掌聲四起、嗣徐翰臣代表晚報社卽席朗讀頌詞、正副會長及各職員相繼演說、全體鼓掌、至五時許茶點攝影散會、

法總巡覆菜市街商聯會函

菜市街商界聯合會、前日爲會員同順昌被劫事、致函法總巡費沃禮、請上緊查緝、並請加派探捕、晝夜巡邏、以安商業、昨接總巡覆函云、逕復者、頃接來函、誦悉種切、所有同順昌被劫案犯、已飭各探上緊查緝、務獲解究、至於菜市街一帶、晚間加派探捕查察一節、亦已諭令偵探處、及該管捕房照辦、此復菜市街商界聯合會、費沃禮啟、

天氣炎熱中之霍亂

近來天氣日熱、時疫霍亂、因時而起、據工部局衛生處之報告、近日內尚無眞正之霍亂發現、天津路之中國紅十字醫院、病人亦不多、時疫醫院、則將遲至二十左右開診、去年上海霍亂症、在七月底發現、至八月最盛、又二院之病人代驗、均由工部局派人爲之、以明眞象、據二十年來之統計、夏令患霍亂、死者如下、一九〇三年外人三、華人一六二、一九〇七年外人一八、華人六五五、一九一二年外人一四、華人六四八、自是以後、因防死者最多、計外人三二、華人三〇七、一九一九年範得法、逐漸減少、至去歲僅有外人六、華人三、按外人之死於霍亂者、以日人爲最多、約佔其百分之七十五云、

美國議員乘軍艦來滬

乘美軍艦來東方之美國國會議員及議員家屬多人、昨已抵滬、內有議員亞伯利裴氏、年事最少、祗三十六歲、平時喜運動、以善擊野球及加馬飛機著名、該議員等擬留滬三四日、卽赴日本云、

三省剿匪不分畛域之省令

江蘇警察廳奉江蘇全省警務處訓令第三四四號云、「案奉浙、閩、蘇、皖、贛、聯軍總司令部參字第六九八號訓令開、爲訓令事、照得兵燹之後、瘡痍未復、土匪蔓延、或嘯聚於僻壤窮鄉、或出沒於連疆毗界、雖迭經剿捕、而此拿彼竄、盪掃難期、貽害人民、伊於胡底、本總司令爲除暴安良起見、嗣後關於浙皖蘇各省境內軍警遇匪不分畛域、准予越界進剿、協同兜捕、以免逃竄、而維治安、除分函並通令外、合亟令仰該處長卽便飭屬一體遵照、毋違此令、等因准此、合亟令仰該廳長迅卽飭屬一體遵辦、毋違切切此令」云云、

省長對控危案覆電

上海縣參事員姚文枬、日前代電聯省二長、請撤任查辦現任知事危道豐、縱容伊弟危道泰卽危心安、種種不法等情一案、茲聞已得陳省長復電云、上海姚子讓先生鑒、魚代電誦悉、已令道徹查矣、陶遺文叩、

又公平社記者昨爲此事晤縣署某職員、據謂縣長之弟道泰、係充任會計科長、此次市鄉圖董控陳、因稅契問題征收所主任某、對於市鄉圖董應繳納稅價未淸者數人、未經稟明危縣長、自行用票傳人、不過是爲問話而已、該鄉董等前來談話之後、卽會謁危縣長、報告征收處擅自票傳等語、危氏聞訊、當將該所主任某重懲、但此事純出誤會、再進一步言、不過爲公家辦事、由於嚴格招怨、現道泰已延聘某外籍律師辦白、至危縣長態度、以爲是非自有公論云、

房客請願會委員會紀

淞滬房客請願聯合會、於昨日（十四日）下午二時、在甯波路渭水坊該會臨時事務所、舉行第六屆委員會、計到者六人、由委員長杜椿蓀主席、議決事件如下、（一）通過修正請願呈文、（二）獎狀証、俟請願畢分發各團體代表、（三）討論會務進行、至五時散會、

兩房客聯合會之會議

▲文監師路　文監師路德興德蔭廣興鴻興泰華等里房客聯合會、昨分函報告加租交涉經過情形云、敬啟者、五里加租問題、迭次同業廣公司交涉、均無結果、初三日晚集各里代表磋商議決推代表十五人再去請求免加、於初四日下午同人前往該公司晤大班再三申說、不能加租理由、結果該大班謂照加租章租一律八折計加、惟德興里新屋落成、未及三年、暫加一成、住足三年再加六厘、否則無再商量餘地等語、理合函知、如有意見、請卽蒞臨商洽、以趨一致是幸、

▲新康里　新康里房客聯合會、自得業廣公司之復函、聲請派代表前往面商一切、已於本月三日十時由會長及交際長等前往接洽、要求收回加租成命、相持既久、買辦表示善爲調停、允許韜明路店舖減至最低限度加一成半、其餘沿馬路及里內代表等返會後、當卽召集緊急會議、到店舖及里內代表五十餘人、僉謂楊樹浦一帶、自受五卅影響、損失尚未復原、近今又有三日班之謠、情形當然與他路大異、應再派代表或去信、再請酌減云、

縣署調解茶業工資問題

傳諭勞資雙方代表

婺籍全體茶工、對於改組星江敦梓堂茶業公所暨加資一角問題、交涉醞釀於今、昨日上海縣知事危道豐特傳諭茶工代表朱潤斌、吳伯超、俞乃庚、程灶海、洪萬財、幷棧主全權代表和記茶棧張發寶福裕棧兪瑾明、蔚大棧錢子良、三宜棧盧家茂等、雙方代表均到署候示、當由縣署實業科長傳知該代表等進科長室詢話、首由棧主僉謂明陳述此次爭執加資情形、并報告敦梓堂被[illegible]籍工人與起、改組實無問題、至加資一層、似嫌重負、繼由工人代表吳伯超等聲稱工人方面實爲米珠薪桂、生活困難、加資一角、實爲最低限度、始終希望棧主諒解、雖相持至今絕未停工、工人之和平可想、雙方辯論畢、科長云、危縣長深知工人生活困苦、你們棧主已承認加三分、官廳爲折衷辦法、再加二三分解決、囑由棧主與該公所程潤庭等五業董、及全體棧主討論認可、再行來署簽訂解決、各代表遵論而退、茶工代表回向工人報告經過、全體工人意見必須達到加資一角、俟二次到縣署再向縣長瀝陳困苦、

日華廠工人觸電之交涉

浦東日華紗廠粗紗間工人杭郝慶、昨日因在水池旁竹管上、觸電身死、已載昨報、本日上午已由檢察廳派員檢驗、確是觸電身死、其家屬現已轉請工會、代爲辦理喪事、故該工會委員會今日下午已聯絡召集兩次緊急會議結果、俱謂廠方平日既無適宜之洗面沐浴等設備、前日忽於工人時常來往之竹管上私裝有強力電流之鉛絲、既未有文字布告、又無口頭通知、以致杭工友觸電身死、是無異廠方故意設置此危險物、以陷害工人、若不嚴與交涉、則此後各工友之生命、俱無保証矣、故決議由廠方要求、（一）懲罰主使裝置通電鉛絲之人、（二）撫卹死者家屬大洋一千元、（三）保証廠方此後不得再有此等危險情事、又因現在米價日漲、生活日難、向廠方要求每人每日加飯金一角、又因天氣炎熱、要求廠方改良一切有礙衛生之待遇、同時並備傳單一種、以通告各工友、

▲檢驗情形　孫廳長於昨日上午九時、委派張檢察官、帶同沈檢驗員等、渡浦、蒞場相驗、當據屍父郝龐祥、訴稱山陽人、兒子郝慶、今年二十七歲、向在該廠粗紗間做工、因昨日（卽十三）正午十二時誤觸電線、登時喪命、惟廠方設此電線、事先並未布告、致吾子死於非命、現在一家數口、均無依靠、懇向廠方要求撫恤金一千元、以資全家活命等情、張君當卽驗得死者委係生前觸電身死、並無別故、諭令屍父具結收殮、次日來廳候訊、乃屍屬不願簽字、直至傍晚、尚未收殮云、

統益紗線廠工人之呼籲

統益紗廠全體工人昨推男代表三人、女代表二人持函向各路商界總聯合會請求援助、其原文照錄如次、敬啟者、工人等向在統益紗線廠做工、統益廠爲中國所辦、然待遇之苛刻實無復加、平時工人工資普通二三角、少者一角數分、工人終日辛苦、不足一飽、且時因細故濫罰工資、每至六七角、打罵之事、時有所聞、童工年齡未滿十歲、管車毒打、禮拜夜工須於三時進廠、日工十時出廠、使工人等連續工作至十八九小時、幷不增加工資、工人等身非鐵製、安能久作、日昨細紗間又無故開除工人一名、工人等派代表交涉、卽開除代表幷關廠停車拒絕工人入廠工作、工人等一日不做、一日不食、當此米珠薪桂之時、突遭此事、何堪活命、貴會素來主持公道、故敢推派代表前來面陳苦狀、伏祈賜予援助、或公推代表與廠主交涉、俾廠主承認工人條件、而得早日復工、實爲萬幸云、

三印務局工潮昨訊

本埠四川路益興印務局、北京路東興印務局、四馬路順利印務局三局工人、以米價高漲、生活恐慌、先後向廠方請求增加工資、不蒙採納、致發生衝突一節、已誌昨日各報、茲將昨日各方情形、略述於後、（一）順利局方面、提出七條件被經理方某完全拒絕、反遭訓斥、工人殊爲不平、決於昨日一致罷工、故昨日自晨至晚無一工人進廠作工、（二）益興局方面、自十二日罷工以來、廠方堅決要工人先行復工、然後商議條件、工人方面堅決要廠方先承認條件然後復工、故截止昨晚、尚在相持不下之狀態中、（三）東興局方面、自十三日罷工、至昨日仍無工人進廠工作、昨日午刻該廠經理令工頭通告工人、謂工人方面再不進廠作工、各股董情願歇業、各工人卽可向工廠算帳云云、惟工人方面對置之不理、至於三廠工人、昨日已發出宣言、向社會申說罷工原因、及工人罷工實有萬不得已之苦衷、本埠華商鉛印工會、亦爲發出公函十餘通、向上海總工會、各馬路商聯會、上海學生會、商務印書館工會、中華印刷工會彩印工會等、請求書面調解、以免勞資兩方均蒙損失、而各團體則以廠方如此堅決、認爲一時尚難出任調停云、

光華絲光染廠工潮解決

滬西光華絲光染織廠自上月底由打包間發生工潮、相持已數日、昨日染織工會代表江朝淸職工協進會代表洪東夷徐鏗、仍前往極力調解、往返磋商數次經理浦叔鴻仍堅持不允、工人大憤、該廠司賬葉炳秋、再三向工友勸導、後由洪徐二君向工友詳述廠方困於國產之不振、業之不興、工友迫生活日高、各有所艱、雙方爲之感動、該廠始允每日擔負飯金一元、工人復提出要求、嗣后廠方不得藉故開除工友、當由該廠司賬葉君擎明擔保、並由洪徐二代表爲証保人、工人始允今日照常復工矣、

盧香亭過滬赴杭

浙江總司令盧香亭、日前赴寧波校閱軍隊、業已畢事、於昨日午後乘超武軍艦抵滬、在高昌廟海軍總司令部江邊登岸、聯軍海軍第一艦隊司令李紹棠暨廳長嚴春陽等各官場除派軍警偵探前往保護外、并親臨江干恭迎、聞盧氏登岸後、與歡迎者略事周旋、即赴南站、花車上晚膳、於九時二十分乘滬杭路特備之專車返杭、本埠警政界各要人、均詣南站歡迎云、

板箱業工潮解決

板箱同業各工人、前因要求加增工資、每件洋三角不遂、一律罷工以來、已屆兩月、相持不決、當時各作主亦以來貨昂貴、攸關血本、推舉代表向皮箱店業、加增價額、磋商至再、經皮箱同業討論之下、以貨物來源騰漲、係屬實情、公決每洋一元、加增一角四分、並三尺及三尺二之箱件、各加洋三角、當即通告各店主、於七月十日起、一律實行、而工人方面、亦由各主邀集各代表會商議、決加增每件板箱鋸做、兩項共加洋一角八分、雙方同意、於是各工人一律照常工作矣、

染業公會集議整頓

京紹染業工會、前因停領加價、立興坊不守行規、致業董徐子賢憤而辭職、已迭誌前報、茲悉各坊主以徐董服務公會、頗具熱忱、若任其辭去、大行勢將瓦解、於昨日假染業學校行畢業禮之機會、邀集各坊主會議、一致挽留徐董、並議租定會所、改定行規、從此大加整頓、聞徐董辭意甚堅、未允復職云、

浦東祥生鐵廠罷工

今日浦東祥生鐵廠、因廠中不履行去年「五卅」復工條件、及現在米珠薪桂、無以度活、今晨進廠後、相率罷工、下午三時、該廠大班接見工人代表、談判條件各項如下、(一)履行去年「五卅」復工條件、(二)每日加飯錢一角、(三)罷工期內工資照給、(四)打鐵部冷作部廢除包工制、聞該廠大班對於小工部打鐵部、已有允意、冷作部須待本星期六始允答覆、至昨晚六時止、鉗床車床等部、亦尚在談判中云、

老怡和工會委員會紀

楊樹浦老怡和工會於昨日下午二時在近勝路會所、召集全體委員會議、到會委員二十餘人、公推范孟叔主席、主席報告開會宗旨後、(一)由上海總工會代表李泊之報告上海總工會此次改選之經過、與今後工作進行計畫、(二)推舉委員長一人、徐寶相當選、副委員長二人、王寶大、王友三、當選、(三)常務委員蔣德芳已赴廣東、所有職務、公推王明喆君遞補、(四)援助內外棉三四廠罷工、議決三項辦法、(甲)派代表致函該工會慰問、(乙)致函內外棉廠主質問、(丙)籌量捐款、作經濟上之幫助、(丁)公決特別登載啟事、表示始終擁護上海總工會、散會已三時許矣、

彩印工會議改良包工制

本埠彩印工會、因近來米價昂貴、爲保護委員生活起見、特于日昨召集會議、討論善後辦法、以期改善工人之生活、因鑒於該會繪石部有包工制度、在工廠方面、欲利用包工、以厚其利、在工人方面、因爭取工作、自相傾軋、故工會本其爲工人謀利益之宗旨、毅然決定將包工制由工人設法改良、由工會取公正之方法、將該處包工接下、再由工會包工辦事處平均分配各工廠、如此庶可免去工人互相傾軋、及工廠方面之盤剝、爰本此意、於前日發出通告、召集會議、討論改包工制爲集中制之辦法、(通告從略)當由繪石代表五十餘人、及工會代表數人、共同商量至四時之久、結果一致贊成工會所擬辦法、並當場推選十三人爲集中包工籌備委員、投票結果、黃器才君等當選、至夜十二時、續開第一次籌備委員會、分配職務、計正副主任各一、起草委員三人、文牘一人、議畢散會、

商務印書館代職工保壽險

商務印書館總廠及發行所全體職員工友共約三四千人、現經該館董事會議決、特撥洋十萬元、存放生息、所得子金爲全體工員代保壽險、上自總理、下至茶役出店、每人各保洋二百元、此項壽險、現已由南京路工商保壽公司承辦、日來該館正在開列名單、以便送交該公司登錄云、

美專實行取消模特兒

劉海粟與孫傳芳往來函

省當局取締美術專門學校模特兒案、該校長劉海粟已遵令停用、茲將最近劉海粟與孫傳芳往來函分錄如下、

▲劉海粟致孫傳芳函　馨帥鈞鑒、敬肅者、伏讀鈞座禁止敝校西洋畫系人體模型之令文、殆係吾帥政策不得已之一舉、夫政治與學術同源而異流、吾帥此舉、用意深長、爰即提交教務會議、研討之下、爲學術安寧、免生枝節起見、遵命將敝校西洋畫系所置生人模型於裸體部分、即行停止、用特據情奉報鈞座、即乞賜察、不宜、劉海粟叩、

▲孫傳芳覆劉海粟函　海粟先生鑒、接讀來書、知已將西洋畫系所置生人模型裸體部分遵令停止甚是、人欲橫流、至今已極、美術之關係小、禮教之關係大、防微杜漸、勢所當然、並非不得已也、美亦多術、若必取法他人、亦步亦趨、重違國性、亦滋譏議、於貴校名譽上未能增重、今既撤消、宜喻此意、此復、即頌日祉、孫傳芳啟、

總商會長定期交替

總商會新舊會長已定期於二十日正式交替、昨該會特函新會長傅袁兩君云、逕啟者、本會第六屆改選、業經新任會董公舉執事爲會長、袁履登君爲副會長、並由會函達查照交替、除通告各會董外、相應函達、務祈台洽准時蒞會就職、無任公企、此致傅筱庵先生袁履登先生、又致新會董函云、逕啟者、本會第六屆選舉、業經辦理完竣、茲定於本月二十日下午二時舉行新舊交替、除分函外、相應函達查照、務祈台洽准時蒞會、偕同新會長就職、是所企禱、此致、

最近汽車肇事之調查

近一週內、租界汽車肇禍傷人、已有數次、最顯著者、爲祝蘭舫之死、及大西路某汽車被火車撞壞、昨晨八時、又有一汽車撞倒樹木店門之事發生、在靜安寺路近馬霍路之地方、該車係別克牌子、第三一二八號、車主吳某、住重慶路四八〇號、昨晨由車夫江某駕駛、行至西摩路西時、正超越一電車前面、忽來二自行車、該汽車設法避開其一、但已不及、遂與又一自行車相撞、駕車人倒地受重傷、同時汽車夫驚慌失措、誤將加快踏腳板、認爲停車之閘、於是一撞之後、車仍向前、因此行至水泥旁道上、將一西衣店之窗撞碎、又越過一店、將第三家空屋之窗搗碎、事前已將路旁一小樹、與工部局之工程車撞倒、至此汽車亦毀、該店損失約計百兩云、

孫傳芳令嚴緝陳博雲

浦東湖北江北兩幫工人械鬥一案、迭誌各報、淞滬警察廳嚴廳長以此次風潮、爲湖北幫工頭陳博雲所唆使、因飭警拘傳陳氏到廳問話、詎陳氏不但不遵傳赴訊、反將偵緝員污辱、嚴氏據情報告於孫總司令、孫氏大爲震怒、因令嚴廳長限期拘獲、就地懲辦、以快人心、嚴廳長奉此、會加派幹警限期緝拿陳氏、陳氏聞訊、一面以四千金運動某機關之劉某爲之疏通、一面故示鎮靜、不時出入於浦東一帶、嚴廳長以一陳博雲久緝不得、昨又加派幹警、務獲解究云、

道路會西康隊徵求成績

霞飛路中華全國道路建設協會、第五屆徵求大會西康隊蔡曉白君、昨往亞細亞煤油公司、捐募汽車油一百加侖、當由電話報知該會總幹事吳山派人前往提取云、

律師公會催繳會費

上海律師公會、現已將本年會務報告書刊印竣事、分送全體會員及各法團、昨日因屆夏季繳收會費之期、特函催評議幹事會員、迅將會費交下、以便入冊云、

五洲藥房贊助殘廢教養院

上海各路商總聯會前爲淞滬殘廢教養院收容人多、天氣亢熱、時疫堪虞、曾分函各藥房請求慨助藥品、昨五洲藥房項松茂君、復商總會函云、頃奉台函、具悉一一、當夏令防疫衛生、誠爲急務、閘北殘廢院數百窮黎、自應施以周濟、今日已由敝藥房施助痧藥水一千瓶、防疫臭水十聽、逕交閘北慈善團轉發、辱承關垂、用特函告、

私運烟土在淞被劫

自滬行駛來淞之山東沙船、停泊於吳淞對江、裝有烟土等物、擬私運出口、事爲滬埠流氓知悉、跟追到淞、與當地流氓趙友貴、及革警等多人、串同假冒水警、上船劫去、值價三千元左右之烟土等物、該船因事關違法、不敢聲張、立即駕駛出口、後經人報告官廳、將流氓等捕獲五人、於昨日解廳究辦矣、

日人染疫暴斃

北四川路新德里川公里日人酒井於昨日午前四時發病、旋於午前十一時亡故、由福民醫院中野醫師診斷、決定爲疑似虎列拉、該家屋內即施行消毒、又日人現患各種傳染症者、計有腹直扶斯十四名、赤痢三名、痘瘡六名、猩紅熱二十二名云、

華捕拆梢判押西牢一年

新閘捕房九百八十號華捕徐州人蔡振清、因於前日上午在小沙渡路、向鄉人趙鳳朝拆梢洋六元、及鞋子一雙、被人報告普陀路捕房、派包探花誠克與四十五號西探目、往將蔡拘押、昨晨解送公堂、訊據見証吳定郁王炳山投稱、昨日行經小沙渡、路見被告將原告攔住、指其竊物、搜查身畔、將銀洋六元鞋子一雙取得、當時該捕向原告詰問、欲至捕房否、答其不願、該捕即携洋而去、我等皆目覩狀況、故代抱不平、認明被告號碼、偕同原告投捕房報告云云、並據原告趙鳳朝上堂供稱、昨日雇坐黃包車因乏車資、故將常州帶下之鞋子三雙、向押店質洋、詎黃包車夫疑我竊贓、咨照被告到來、抄去銀洋六元、鞋子一雙等詞、質之被告、堅不承認、中西官以供証確實、判蔡振清押西牢一年、期滿逐出租界、並資遣回籍、

陸家嘴女屍已由家屬認領

浦東陸家嘴、英美烟公司後面空地上、於本月十一日發現被人謀斃女屍一口、由地檢廳派員驗明收殮、聽候緝兇各情、已紀前報、昨有胡長海投廳稟稱、頃據人報告、謂死者係民髮妻胡侯氏、(今年五十六歲、)前日被匪徒誘至該處謀斃、惟民妻手上戴有金戒、並各種金飾、必係被匪見財謀害、請求給閱照片、當奉張檢察官傳訊後、並給閱像片、果係該氏、復令具結領棺、候咨請協緝兇犯究懲、

綁匪范和尚已押解來滬

綁票匪首范和尚等、逸匿蘇州、曾由警廳偵緝隊員緝獲、迎提來滬、當送警廳偵緝隊收押、昨經隊長韋鍾秀查得該匪在滬屢犯擄人勒贖、暨殺害肉票各案、迭緝未獲之匪魁、幷在已獲綁票案內各犯之口供、均有范和尚姓名、如前年十二月英界探目黃潤甫之被害、及去年麥根路同和煤號主平文榮被匪架去、旋遭撕票、暨新新公司要姓買辦之被綁、並銀和里陳慶平之十歲幼子陳得生被擄各案、皆係該匪范和尚起意、唆人往劫、此次實屬惡貫滿盈、自應從重懲辦、除暫押候訊外、一面由周隊員飭探分傳各案被害各事主到廳質訊云、

混用僞洋糶平價米

曹家渡食米平價局、前日有二人以鉛洋混充糶米、經職員察出退還、該二人竟因此滋鬧、即送六區警署核辦、高署長詰問一過、判從寬罰洋開釋、一面出示布告、如再有人以僞幣在該局混用、即當從嚴罰辦云、

捕房咨請警廳通緝竊犯

上海總巡捕房總稽查處、昨日派探持印刷通緝單、投警廳及各區警察署、請爲協助緝拿、竊犯陳冠林、茲將原文照錄如下、爲緝拿事、照得陳冠林一名、廣東人、年二十一歲、業管棧副手、身高約五尺五寸、爲因一於西歷一千九百念六年五月二十九號、竊取百老匯路一百八十二號公和祥碼頭棧房人造絲七包一案、業由會審公廨出票拘拿在案、爲此合行通緝、仰諸色人等、一體協緝、特示、

美人捲逃公款提起公訴

大晚報云、美按察使署書記查泊門、於上星期赴日、並擕去署中公款三萬元、檢察官胡薩、已於十四日提起公訴、現方偵查查氏之下落、惟是否能歸案訊辦、尚屬疑問、前有特信惇公館之羅斯律師、於一九二一年捲逃公款五萬兩、後在西雅圖被捕、以法律上並無依據、致未能引渡歸滬、今查氏聞已起程赴美、但不論在何地拘獲、恐未能押回上海訊辦也、

流氓拆梢

▲江北人山東子邱三因串黨在麥克登路河浜內船上用恐嚇手段、意圖向船戶高榮生拆梢洋元、被探先後拘解公堂訊押在案、昨由公堂復訊、中西探上堂禀明案情、繼由原告高榮生投案、禀訴被告等於本月五日串黨多人、冒充捕房包探、來船搜檢爲由、威嚇強迫拆梢不遂、竟遭毆打等語、詰之被告等供詞支吾、問官以該被告等均係過犯、怙惡不悛、因判山東子發押西牢一年、邱三押六個月、期滿均逐出租界、

强盜搶劫

▲法新租界白爾路一百九十三號門牌張瑞明所開之洋貨店、於前晚十一點餘時、突來身穿西裝、口操高麗音之盜匪兩人、揚入店堂、袖出手槍、嚇禁聲張、即在賬檯上搶劫去大小洋銀四十餘元、携洋而逃、後由事主開單報告捕房請緝、

倒斃男屍

▲廿舖地甲邵梅生、昨投地檢廳報稱本日有王阿蘭雇車、送其病友入名育夫、至新普育堂醫治、行經城內同仁輔元堂前、忽然氣絕、由警查明、報由一區三分署令飭來案報驗、奉委張檢察官等蒞場驗得該尸年約四十左右、身穿元布夾襖、鵝蟻布褲、禿頭赤足、委係因病而死、當傳王阿蘭訊問一過、今招家屬收殮、

觸電斃命

▲前日下午三時許、天忽陰霾四佈、雷電交作、浦東新美孚棧內有造駁船四只、正在工作、有無錫籍之冷作工人、暨本地人漆匠二人、不及避讓、同時被雷電擊斃、一時哄動附近鄉民、咸往觀看、甚爲擁擠云、

毆斃髮妻

▲閘北寶興路居民鄭永昌、前與其妻鄭張氏、因細故口角、將該氏毆傷、當由警署將鄭拘解地檢廳收押、一面將該氏送赴海格路紅十字醫院醫治、無如該氏受傷要害、以致不救、於前日下午在院斃命、當由胞弟張阿祥、狀請該廳檢驗、奉委楊檢察官、於昨蒞場驗明該氏、委係因傷身死、飭令尸弟收殮、候提鄭永昌訊究、

妓女違章

▲住居北山西路一千四百八十五號門牌之雛妓顧蘭英、及住居寶爾近路三百十號門牌之雛妓三媛、因於前夜在北山西路北福建路一帶沿途拉客、經探不休、被七百四十九號、一千六百念七號等華捕、分別查見、以其違章、先後拘入匯司捕房、捕頭諭准各存洋五元保出、着自赴公堂候訊、

竊賊被拘

▲大達碼頭慶祥輪船、昨日抵埠時、有乘客泰興人翁化有、攜洋二百元及衣包一個、甫經登岸、即被竊賊陸和尚乘機竊去、正在圖逃時、乃被警廳偵探李慶祥人贓併獲、當解偵緝隊訊據偷竊不諱、判令解送司法科核辦、

誘人賭博

▲賭徒韓瑞林唐兆貴、因在南無錫路一百另五號門牌屋內、私設花會聽筒、誘人賭博花會、被老閘捕房包探周桂生與一百三十五號西探、往將韓唐二人拘獲、連同賭據銀角銅元、一併帶回捕房、昨晨解送公堂、經中西官訊得唐係過犯、因判押西牢三月、韓押三月、賭據等併予沒收、

緝獲匪黨

▲住居浙江路二百另八號門牌婦人方金氏家、於本年五月十八號被盜侵入、劫去值洋九十九元、內有一盜因開槍拒捕、被捕當案、前日由老閘捕房包探周桂生續獲是案同黨海門人韓如明一名、管押捕房、昨晨解送公共公堂、由捕中西探員禀明前情、請求展期再訊、經關讞員核供商之英馬副領事、判被告押候改期七天、查明再訊、

口角鬥毆

▲住居海州路三百五十三號門牌之江北人費亦清、前晚在海州路、不知因何與婦人王陸氏口角起釁、用滾水將氏之頭面潑傷、樹浦捕房、捕頭詰問一過、諭飭押候解送公堂請辦、

▲彭浦鄉東南區保衛團團丁、日在中興路拘獲糾衆鬥毆之原告梁廣祖、被告溫玉山郭阿四等十人、解經上官巴長訊問、梁供開銅匠作爲業、因學徒向金惟作工、略施微責、被溫郭二人無理干涉、復糾數十人尋釁、行兇等情、溫郭供見梁拷打學徒太過、上前解勸、反遭辱罵、故向理論云云、本判一併移送四區押候查辦、

各埠藥房均有出售　每瓶洋一元五角　每打洋十五元正

美商上海江西路七十一號兜安氏西藥公司啓

國籍聲明

敬啓者、敝公司係屬美商、曾在美國政府紐約之領事署按律註冊、總公司設於美之白佛羅地方、主事人都屬美國總商會及上海美商會之會員、誠恐各界不明眞相、特此聲明、幸察垂焉

工商

華洋理髮所今日開幕

北四川路、愛普廬影戲院北首、六十五號、永泰元烟行樓上、由粵商組織男女理髮所、各一所、聘請著名技師、專為男女理髮、蓋頭髮於人美觀有關、故該所應社會需要、特組織之、內部佈置、甚為完美、一切設備、非常雅潔、理髮尤能與理髮者種種滿意、取費極為低廉、並奉贈美國冰淇淋一星期、以餉顧客、定於今日正式開幕、並有一番盛況云、

鴻發出天福牌香烟

南京路三六二號、鴻發香烟公司、現已籌備成立、先發行天福牌香烟一種、烟絲黃嫩、烟味醇和、烟支加大、而售價尤為便宜、現聞外埠之前來定購者、甚為踴躍、將來正式開幕之後、營業定能發達云、

安樂園出售時令菜品

東武昌路、安樂園酒家、茲由粵運到時令菜品、惠州梅菜、糟白鹹魚、檸檬醬、蟹等等、應市、物美價廉、極形暢銷、並該店由美國、運到大批花旗橙、及檸檬、貨色異常鮮明、批發至為克己云云、

王三和添設分銷處

滬城廟前街、官驛橋、王三和紹酒棧、開設滬地、歷有二十餘年、發售各項太號花雕、遠年小花雕、陳京莊等紹酒、性質濃厚、味甘清香、早已名聞遠近、頗受讚許、茲該棧為擴充營業、便利顧客起見、特添設門市部分銷處、於城內邑廟豫園、得意樓二層樓內、該處座位幽雅、空氣新鮮、招待亦非常週到、并備有宣統三年時所釀太號花雕等美味佳酒、以俾遊豫園邑廟等顧客所享用、且其定價極為克己、聞其最佳之太號花雕美酒、每斤祇售大洋一角五分六厘、遠年小花雕、祇售一角二分八厘、陳京莊、祇售一角〇八厘云、

加布西節育片續到

加布西節育藥片、經山額夫人証明、為節制生育最安全、最妥當之藥片、功能殺菌防腐、且無毒素、及刺激性氣味芬芳、久用無害、凡子女衆多、或身體虛弱不勝生育者、不可不備、由無錫路森孚行、向美國密蘇里省加布西化學製藥廠、訂約運滬、每盒僅售一元、並附送山額夫人所著節育百法譯本一冊、此藥片頭批到滬、購者極為踴躍、不數日即行售罄、現在續批到滬、以應愛用此片者之需求、並招請外埠經理云、

金少梅擅畫扇面

虹口華德路慈源里一〇五六號、蠡城畫師金少梅、造詣甚深、久負盛名、近值夏令、扇子亦為暑期要品、故金君與畫家陳緐翁合作、書畫扇面、半月以來、求件者甚多、大有應接不暇之勢、於是路訂潤例、以示限制、聞每柄祇取費一元五角、扇面奉送百件為限、收件處、為四馬路世界書局、時事新報呂九史君、凡往求者、三日即可取件云、

筆記

鬼祟　趙患魍魎（續）　啓叟

樂清趙患字無損、清季時嘗赴杭州鄉試、其時海上輪船未通、舉子皆須由別道以達杭垣、其間多陸行、往往經月始至、無損於途中、無意間遇一少婦、後隨老媼望之秀色可餐、踽踽獨行、似抱隱憂者、不覺魂蕩、近前與語、婦殊不拒、吐露所自、言為紹興籍、嫁此間李姓、既婚而寡、翁姑早亡、遺產雖多、子息尚無、族內覬覦者不乏其人、因是赴武林探親、順便歸省、商善後計、覲君似亦長途跋跡、未知何往、無損具告之、婦頗喜有伴、遂共棲止、相愛甚篤、無損欺其孤弱、詭言身世、且謂中饋尚虛、願締姻好、婦悉其言誠許之、抵杭城、另賃一屋為藏嬌所、迨試畢榜發不中、無損漸萌歸志、恐少婦不放之行、偽言要事須返、至多來往四十日耳、婦信其言殷懃訂後會而別、無損歸、竟置此事於腦後、不復措意、婦在杭越二月、珠胎已暗結、無損必來、初尚謂其衣冠士族、必不失信、訝以長路漫漫往來頗費時日、不甚置念、久之信息仍杳、託人傳鄭、而鄭書不復、懺詢其鄉人、方知前言皆誑、於是深悔誤信匪人、致貽伊戚、留既不可、歸又未能、積悔成恨、恨極病生、羈旅之人、何能堪此、每當月落屋樑、輒切齒痛駡、無何流產死、逆旅主人憐其遇、具棺葬之、明年鄉試之期又屆、無損復蒞武林、尚不知婦已死、賃舊居而居簡出、長路遇其人、顏顏無以色、遂入房、無損前倫一日、晚餐畢、閒居散步正聚談間、忽見一少婦排戶入、面無推作蒼笑、慘淡無人色、方驚疑少婦遽前扼無損喉、衆大駭、已而不見、乃悟為鬼、知與無損必有暗昧事、斯時無損神志亦昏迷、衆咸為危、代醫焉、未幾天明起視、見無損臥血泊中、撫之已僵喉間成小穴、剪刀置其旁、亦不知死於何時也、

數年前泰順米商、鄭芙蓉、設肆大街中、肆凡二進、後則為住宅、一夕忽聞肆中屋瓦震動殊厲、已而寂然、夜半震動復如前、群疑為盜、均起察視、了無所異、無何天明、見米散布地上、觸處皆是、驗視貯米器、而完好無恙、其餘什物都無散失、唯釜開椅翻略易位置而已、疑滋甚、夜僱壯夫數名守候、翌日所見一如之、由是始知為鬼物所為、蓋俗所謂魍魎者是也、魍魎有人言能見之、短少似少兒、惟喜為人戲、能攝物且能寫字、筆劃清楚、其來也必以夜、雖門戶鍵閉、遇魍魎至、則應之洞開、喧嘩終夜、黎明方去、初尚僅小試其技、久之闔釜甚有時器皿皆不翼而飛、漸至拋磚引瓦、毀壁破窗、人不堪其擾、百方驅之不去、美容有母佞佛、嘗其來也、佞向空祝之、立以為神、四時奉祭祀、冀欲免其禍轉祈福利、而魍魎不顧所為仍如故、人有駡之者、則現書桌上贈某物一件、即現某物、食之無恙、乞攝銀幣、則不應、與之言語皆以書答、寥寥數字、不知其所自來也、如是者約年餘、來漸疏、嘗放火、室隅室隅、時現火痕、家人大懼、乃以婦女袴遍懸戶限上拒之、旋懸旋墜、均無效、後忽於柴堆中放火、熊熊幾穿屋頂、力撲之而滅、魍魎遂不復來、（聞此物後至同邑張姓家、所為均無異鄭處、予曾目覩其事、但不能究其為何物所成、至能來去倏忽、殊費解也）

舜按平陽亦有此物、其事與此略異、嘗所居人家、敬立若神、有求必應、乞錢幣則予錢幣、乞果餌則予果餌、唯此物性喜移居、留之不可、迫其移居別姓、則必從婚前物去、計其數纔方已、人慮其反覆、恒月婚產一過、蓋其意以為物之記數在其上、翻之使其混亂不能計算也、（未完）

小說

偵探小說　綁票案（續）　張橫海

第十三章　撕肉票、督軍公子哭爺、檢屯根、洋貨店倌通盜、

我想所謂別的緊要、還有什麼、所以便大胆和陳探長說了、飛天虎等一聽、自然滿口稱贊着、然而心目之中、對於小哥子、這般聰明、那般乖巧、恐怕他、日後反害起來、還更了得、所以疑忌的意思、從這幾句話後、便深種在心田之中、牢不可拔、

第十四章　夫也不良、料應愧為男子、盜亦有道、竊自比於周公、

小哥子又繼續說道、好在邵鐵等、住宿什麼、和陳探長早晚見面、他有什麼舉動、都容易探得、籠中之物、還怕他逃到那裡去呢、當下他們正說得與高氣壯時候、忽地接着嘍囉報告說、肉票們、都被警察收回去了、飛天虎聽着、彷彿霹靂一聲、從天擊下、手足無措、口也說不出話來、小哥子却發問道、那東向的平房、被搜着沒有、嘍囉道、只在前面樓房裡的、都被收去、我裝着閒人、站在旁邊看着、聽說獨缺公子一票、其餘都被找去、飛天虎知道公子尚在、纔和緩地、對小哥子道、趕緊你去辦理、倘然公子也被收去、我們還幹甚呢、小哥子便拔足就走、原來邵君等、提到了洋僧子、不容說、第一是迫他口供、洋僧子也自知罪大惡極、萬無生理、便一絲不漏直供不諱、只因輾轉費時、警察們過去遲了、先前藏票之處、早已空空如也、邵君無可奈何、單拉着六更、都改班作鄉下人出去、先從四周鄰近、細細地查訪一下、並無馬迹可尋、便撲個空、再跑進先前藏票的房子裡、在碎爛物堆中、檢出血衣一件、才知道又有什麼灰氣人被殺、正要回步出來、却從廳戶底下、拾着舊皮夾一只、展開一看、內有一元鈔票兩張、並銀角兩個、腦筋轉幾轉、出了門、就說在路上拾得、招原主收回、當下路上行人甚多、都跑近身來看看、無如都報不出皮夾內所藏何物、大約過一刻鐘、有一人跑來、一口便還出所藏鈔票和銀角的數目、邵君假痴假呆說道、朋友、你曾說記嗎、你丟落在那兒呢、那人聽着、大不高興說道、你管我丟在那兒、還得出數目就是、當時四旁站看的、也都說他報得出數目、當然是原主、邵君便把皮夾還給他、一面暗地裡叫六更跟他走、不多一會、六更回來、詳細一說、便立刻通知警廳、就地捕捉、偏偏管票的嘍囉們、非常乖覺、警察們還沒趕進、他們早已飛五走六、

象棋殘局

（第十九局）

獨登帝位

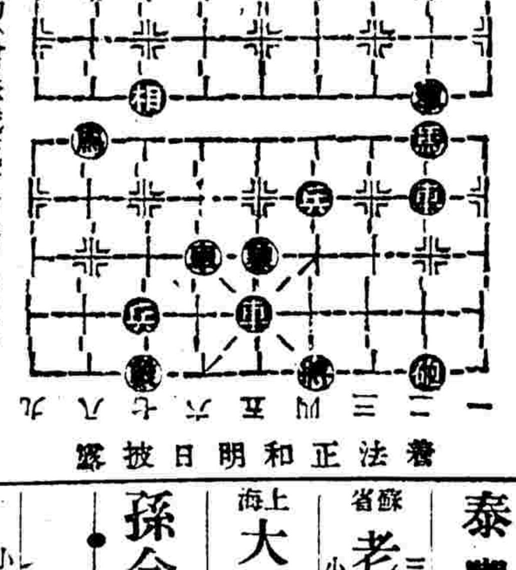

着法正和明日披露

象棋通信

▲昨刊第十八局（增兵減帥）着法正和披露

車二平六、馬二退四、車六退四、炮二進三、象七進九、
兵三平四、車二平八、兵六平五、將五平四、
車八退六、兵四平五、車八平五、兵五進一、將四平五、
馬四退六、卒五平四、兵一平二、卒九進一、

▲鄞縣嗎友笙先生來函

（上略）刻檢舊篋見有爛柯神機一書即前在四明日報時發表歷一清變者頗覺可喜惟漫漶外錯不一而足弟擬逐一校正送登一齋報藉廣流傳第苦無印有棋局之紙鈔謄頗費周折如貴處現有此項紙張希即寄下若干是為至盼再敝處所藏抄本梅花譜第六局第三十著相三進五後尚有車七平九去相一變未知一齋處原本有無此變抑係有意刪除希即賜覆（下略）

▲覆上海傅榮年先生函

按爛柯神機前計六十局現經再四校勘僅餘三十局行將刊登燗柯神機諸局請即交下以便照登梅譜第一編計共九局敝處日前確漏去一局容再補登棋譜空白印紙印就後送上（下略）

盤圖均悉齊著象局甚妙擬定名為聲東擊西如何（遜）

象棋全局

▲讓先屏風馬破當頭炮第二編第六局梅花譜

炮八平五　馬二進三　馬八進七　卒七進一　車九平八　車一平二　車八進四　馬八進七　兵三進一　卒七進一　車八平三　卒三進一　炮二平三　馬七進八　炮三進七　士六進五　馬二進三　相三進五　炮三退三　車九平七　兵五進一　馬八退六　車三退一　馬六進五　車三平五　車七進三　馬三進四　車七進二　車五進一　馬三進四　車六進二　馬四進六　車五進二　馬六進四　車一進一　車七平六　車一平六　將五平六　士六進五　馬四進五

昨日菜市消息

▲魚類　鰣魚每斤四角五分　鯧魚二角二分　大黃魚二角　鰻魚一角八分　鯽魚一角二分　鯉魚二角五分　馬鮫一角八分　本江板魚六角　本江桂魚六角　米魚二角　黃魚二角五分　青蟹四角　烤子魚二角八分　銅盆魚三角　本江鰻魚六角　鮰魚三角八分　青魚三角　明干二角二分　中魚二角　白鰱魚一角五分　烏魚一角五分八分　沙魚一元八角　龍蝦每磅一角八分

▲牛羊肉類　豬肉每斤五角　鹹肉三角六分　豬油五角　綿羊肉每磅三角　山羊肉三角　小牛肉四角　牛肉三角

▲雞野味類　湯牛肉二角　牛排二角八分　牛肚一角二分　牛舌每條九角　牛尾六角　肥雞每磅四角五分　火雞五角五分　鴨每隻六角　鴿一元二角　鴿子三角五分

▲水果類　廣橘每磅三角八分　紅鷄果三角　青蘋果一角五分　香蕉一角四分　西選文旦七分　甜文旦每盤三角　美國文旦三角五分　橘子一角　美國檸檬一角四分　洋梅每磅一角二分　桃子一角四分　李子一角八分　西瓜每隻八角

▲蔬菜類　珍珠米每磅二分　洋百合一角二分　辣角每斤四角六分　辣根一角八分　紅菜頭二分　捲心菜六分　南瓜四分　鷄頭菜一角六分二分　香菜一角二分　地力一角二分　白菜二分　芹菜二分　生菜八分　菠菜八分　青菜二分　洋山芋六分　洋蔥頭七分　芋艿一角二分　山東大葱三分　大蒜頭一角五分　紅蘿蔔二分　青豆肉八分　發芽豆一角　毛豆七分　山藥二角　百合一角　筍瓜三角五分　茄瓜四分　香蔥八分　生薑二角　刀豆一角五分　洋茄二角　茭白六分　茄子一角　東瓜五分　地瓜四分　卯瓜三分　苦瓜四分　素菜二分

中外百貨業

百利藥膏皂　大三效用
如無出售之處函郵寄費一角通用　（一）皮膚疾病（二）衣垢油漬（三）洗面沐浴　收效特奇洗面之後容生色退

永豐隆號　五馬路廣貨街
本號專運廣東貨品及各色鏡箱銅器紅木牙刷等貨天九牌天九皮箱茶盤等貨物式樣繁多價極便宜如蒙賜顧無任歡迎批發

光華公司　虹口東武昌路
本公司開設有年所製美術畫鏡及各界讚許今擴充營業合送陳設化粧香水洋貨國貨絲線如蒙賜顧無任歡迎

自求鈕扣廠　康腦脫路六五一號　電話西二二六八號
多福牌　富國牌　本廠出品甸扣大小齊全精美無匹銷行中外應接不暇誠國貨之妙品也

人造絲業

大慶號　新女美牌人造絲到
洋廣雜貨新沙遜洋行美女牌人造絲價現由敝號獨家經售批發外出從廉
寶善街泰吉里信源號　本號專售各國名廠上等人造絲
電話中央二七七〇　上海人造絲處

機器業

上海餘記公司　電話中央二四五一　電報掛號二七三四　在洋涇橋吉慶里弄
魏聚成機器廠　製造廠在愛而近路永壽里內　本廠自製新式五彩大小石印機鉛印機打樣機切紙機

烟草業

惠通烟公司　南京路香粉弄對面　中西糖菓餅干一應俱全
各種美味冰淇淋特別衛生瀑冰花

石膏粉業

熟石膏粉　上海順昌機器石粉廠　國貨　事務所戈登路承德里　電話西三四〇〇

酒業

王三和紹酒棧　滬城廟前街官驛橋
唐協成酒行總批發　天津高粱一壜七元五角、天津茄皮一元四瓶、玫瑰露酒一元四瓶至七瓶

燭業

老牌紅手洋燭　發行所克能海路老萬春　國貨　電話北三四五五號

製罐業

華昌印刷製罐廠　總批發所三洋涇橋西六六　電話中央四千八百十一號　附出告品

汽車業

飛隆汽車行　地址大世界對面　電話中央四一三三

銅鐵床業

老大興床廠　本號開幕大廉價　民國路九畝地口
南京和豐號　泰豐號　下關惠民橋　城內大功坊　五金雜貨油漆材料　銅床鐵床保險銀箱

銅模業

王震記號　銅模

冰廠業

大茂機器冰廠　法界巨籟達路五十號　電話西一百十七號
天寶公司　鉛粉漆油　廠址虹口新記浜路五五八　批發虹口周家嘴路二七八　電話北四二二二六號

五金搪瓷業

永昌泰五金號　河南路三四號　電話中央九二九四
金錢牌面盆是打倒舶來品的迫擊炮
中華琺瑯廠　小西門外新馬路橋　電話南市七七九號　精製各種器皿搪瓷招牌
孫合昇經理各種西藥　上海石路六馬路口

中西食品業

大富貴閔餅公司　上海三馬路大同里　董素閔餅　十景月餅
老文魁齋　蘇省三馬路大舞臺對過小花園民德里弄口　天曉得起首第一家　細點化痰止咳藥梨
泰豐罐頭有限公司　南京路一四五號　電話中央二〇九九　精製特別糖果衛生牛肉

星卜業

貿勝縫紉機器公司　法租界菜市街十六號
瑞盛機器廠
發地理公開大玄空秘書
白樂天

襪業

申昌隆　二馬路拋球場
大文襪廠

理髮業

安樂理髮館　三洋涇橋安樂宮樓下面
華洋男女理髮所　北四川路愛普廬影戲院北首六十五號永泰元烟行樓上

綢緞呢絨業

廣源隆雲紗莊　電機鐵機雲紗拷綢
天錦綢緞局　三馬路石路中市　電話中央七四八四　夏令各貨特別減價一月　照碼八折
華彰雲紗拷綢　河南路九江路口　電話中央二九三二　鷹球牌線彩批　正台灣草蓆發
榮泰夏布莊　五月初九起大減價一月
永興隆雲紗拷綢　天津路江西路口四號
同昌各種夏布　五月初八起大減價一月　南京路北石路口　電話中央三六六〇
宏裕莊夏布
泰昌祥夏布號　照本七折　贈優待券
新到男女橡皮雨衣特別減價
恒興雲紗
高麗格布大減價

旅館業

嶺南旅社
名利棧寶記
東南旅館
佳賓旅舍　月賓旅舍　優待來賓　照碼六折

儀器文具業

商務印書館

紙業

中華書局
文明書局
惠福紙花公司

照相製版業

友誼照相製版公司　上海東唐家弄餘北里二八一號　電話北三一四五

影片業

新奇影戲社

橡皮業

陳嘉庚公司

書坊業

中華書局
新新書局　出版新書　最新出版海上銷金窟
世界書局
奉金石書畫眞跡
贈六大預約樣本
卿雲圖書公司　醫學書局

印刷業

商務印書館
中華書局
世界書局
有文印刷公司

洗染業

老正和染廠　各色鮮艷　價目克己
德成漂染廠

毛筆業

四寶齋名筆

中西藥業

中科製藥社　快樂酒
胃痛藥粉
南京牙痛斷根丸
環球藥房

▽一顧傾國

雄塵

從前說、「一顧傾人城、再顧傾人國」、我以爲一顧兩顧、也算不了什麼、若是教我顧上幾百顧、幾千顧、我仍然還是脚跟立得牢牢的、絲毫尚未動彈、至於傾城傾國、那簡直是形容太過、或者是胡說罷了、這是我從前的理想、不料現在的時勢不同了、從前說什麼再顧傾人國、現在又進步了、只須一顧、就要傾國了、如若再顧上一顧、國家的人民、將無噍類了、

處在這種强盜式的軍閥組織中、稍有人格的、自當「顧影慚形」、那知道這一顧反「顧盼自雄」的東奔西走、甘做强盜的馬牛、近來胆愈大而心愈雄了、竟受强盜的嗾使、無所顧忌的、東去借債、西去押款了、在「助桀爲虐」和「漁翁」的鬼子眼中、一面以爲小顧實在風流、擅交際、善跳舞、這樣的一個狐狸精、委實使人愉快、一面再從權利上着想、債既借了、不怕不還、若是稍有拖延、那更振振有詞了、所以鬼子的思想、一面是色、一面是利、色利雙收、這是何等好顧客啊、於是一借幾百萬、一押幾千萬、有求必應、那末這般餓强盜、對於這位顧客、自然是一顧再顧以至億萬顧、簡直成了一位老主顧了、

餓强盜越顧得多、腰包裡越滿、打起來越起勁、我們小百姓的生命財產、損失越大、國家的元氣越喪得多、近來又有什麼好聽的導淮借款了、在名義上看來、是何等的關心民瘼、是何等的冠冕堂皇、然而一究其內容、南口戰事方酣、湘省待援孔亟、欠餉待餉、在在待款、由此可知、醉翁之意尚不在酒、不過一顧就足足可以傾國了、若要再顧一顧、那簡直是要傾什麼呢、唉、一顧、

■六月六的神話

浪漫生

俗傳有六月六狗沁浴之說、又是什麼普佑眞君的誕辰、又名之爲天貺節、在帝時還有掠晒龍袍的舉動、這個五光十色的六月六、實在是點綴了不少、更有一樁可笑的、叫大江之北、有一段神話、叫做白龍看主、又有人說是六月三、並非六月六、但是我不問他是六三、究是六六、且將這段神話說出來、給大家熱鬧熱鬧罷了、據聞在同治五年吧、西水下注、災民十有其五的葬身魚鼈、這時揚州境界忽又出了蛟、（竟奇怪得很揚州怎麼出起蛟來）那水勢便漫山遍野、要將五大洲重新洗刷、水到了海境Z鄉上、Z鄉上的人、一時慌張起來、說我們村上的人、向來非常的正直、奸盜邪淫的人、一個也沒有、奈何天不假憐、不辨賢愚的玉石俱焚呢、誰知這一念的感格、村上胡家裡的一隻耕牛竟會說起話來、淚流滿面、向主人言道、斋類蒙恩豢養、已有十數個年頭了、但是既然沐恩、豈有不報的道理、今日這蛟水之患、斋類願去以身嘗試、可救一村人的生命、這不是就免去憂慮嗎、主人道、你是怎能救這大難、我們闔村人當然是感激的、耕牛道、今天是六月五日吧、我算定今夜五更那蛟便到我們村上了、請主人用兩把利刃、綁着我的角上、我獨身去與他奮鬭、誰敗誰勝、但看我們村上人的造化吧、說罷、緊催着主人如法泡製、主人也沒奈何應命而行、果然到五更剛近、那水勢如排山倒海的傾來、耕牛縱身一躍、果然終宵澎湃、村染盡赤、水勢亦漸趨入黃海、耕牛自殺敗了惡蛟、喘息回來說道、幸邀合村人的福澤、蛟已殺斃、合村大喜、忙對耕牛慶功、耕牛又道、這不是我的功勞、是你們合村人爲善之報、但是我從今也與你們遠別了、合村人不解、忙問牛恩人、你到那裡去呢、耕牛道、我這一念之誠、業經感動上天、我爲眞龍去了、說罷、平地騰空而去、致令合村人驚喜交集、望空頂禮、後來每年逢着六月六日、那條龍在雲端裡現出牛形來、看望胡家、彷彿拜是候的意思、

浪漫生道、這雖是無稽之談、但是在理論上、也有些可取、如耕牛感恩知報、他是畜類、竟能比現今不懂禮義的人、高出百倍、我屢見幾個受恩的人、還當做仇看待、眞正是有愧斯牛了、

點心

如果新新先施永安的綢緞首飾化粧幾部份的夥友、也學卓別麟換了女明星、我想對於營業上、至少要打一個倒八折、（血艷）

■六月六

潁川秋水

今日爲六月六日、世俗相傳稱之爲天貺節、夫貺者賜也、賜者、其天官賜福耶、抑天賜麟兒耶、突然詢之、普通人吾恐未必能隨口而對、蓋人云亦云、數典忘祖也久矣、實則天貺云者、宋眞宗杜撰天書、自欺欺人、遂以大宋祥符某年之六月六日、爲天書再降、命名天貺、蓋謂爲天賜異書之日耳、眞無稽之談也、又是日之俗諺、有六月六、晒得鴨蛋熟之說、乃形容其極熱也、然當此陰晴不定、霉未全消之際、晒熟鴨蛋、諒亦甚難、又有諺曰、六月六、狗沁浴、此亦形容酷熱之意、然非眞事實也、而愚夫愚婦、則轉因此語、是日咸忌沐浴、雖大汗淋漓、滿身垢膩、仍須待至翌日始行從事焉、其稍雅馴者、則謂爲北斗洗浴之日、意者因道書有六月六日北極府君生一語、故附會爲洗兒耶、綜觀以上所述、皆屬無謂之詞、則此六月六日、不認爲節日可也、惟路史所言、則甚有價值、不可不記、所言維何、蓋稱是日爲大禹生日也、嗟乎、古無大禹、人盡爲魚、奈何世之好談六月六者、竟莫之知也、

▽記某大家庭之盛衰（續）

V女史口述 m筆記

▲教育

請一個老先生、教四五個頑皮的孩子、自然是毫無秩序的在書房中糊鬧罷了、孩子們的父兄無暇顧到子弟的身上、孩子們既無人管束、又耳濡目染、不期然而然的做了個未來的執袴、所以更談不到進中學、大學、我敢說他們是人樣的動物、V女史家中人、並不個個如此、也有用功讀書的、不過實在少數罷了、

▲衞生

在V女史家中、實談不到衞生兩字、庖廚共有二所大的、六所小的、庖廚的後面、就是排洩物的貯藏所、一到夏天、臭氣愈烈、蚊蠅哀集、喫了排洩物、就飛過來喫食物、所以夏天族人患腹瀉頗多、小便處到處皆是、痰是就地而吐、遲起晏眠、視爲當然、烟不離口、已成習慣、

▲結論

近日打破大家庭制度的呼聲日高、都是處大家庭中的感到環境惡濁的人們的主張、不過因爲習慣和禮教的束縛、所以暫時的不能脫離、到有機會可以脫離時、大家庭制度就無形的取消了、

大家庭中既有一部份人貧窮至不堪言狀、到無法想時、一定要出賣這所大住宅、一部份富有的本可不必出賣、但是怕他們時來告貸、自然也樂從了、

如此說來、大家庭不剿自滅、已成自然的趨勢、

十四、四、十三作完於橫山上

這篇文字的記載、都是較大的事、餘若不可道的、最痛心的、斷不能說是自由戀愛的亂倫的事、V女史不忍詳言、我也不便寫出來、

V女史說他家裡很有些象現代的中國、也有黨派互相攻擊、也有朝秦暮楚的家政客、從中挑撥是非、也有侵奪地盤的事發生、因小孩們的齟齬而大人加入的、也有些象借題發揮的內戰、這不是滅亡的朕兆麼、

（註一）一夫一婦及其子女之總稱、（註二）是一房之會客室（註三）管理義莊的名稱 註四）宅中會計處之名稱（註五）財政總機關現由賬房師爺管理（註六）用紙頭製成的物件（註七 用錫箔摺成的銀錠說是燒給死人用的 （完）

■觀提燈會的感想

月旦

昨爲法國國慶日、前晚舉行提燈會、我雖在上海住了多年、却從來不曾看過、日前適在大世界、而提燈會已到門、余乃上樓觀之、樓上已無隙地、乃至報社中、社中之窗適臨馬路、孫君玉聲乃招余並坐桌上觀之、初時救火車數架、架上全紮五彩電燈、隨後乃各式魚燈、及各樣燈彩、余因觀看之時既久、頗覺吃力、遂不俟其畢而下、（下者從桌上下也）顧余有不可解者二焉、一則此會名提燈會、顧各燈或紮在車上、或高擎手中、提者甚少、何以不名之曰燈會、而曰提燈會、此不可解者一也、其二則法國之國慶、於我中國人何涉、何以會中都係中國人、而法人轉不之見、況我們中國之國慶、法國人並不附和稱慶、何以法國之國慶、中國要如此捧他、這是不可解者二也、僅此二疑問、敢以質之青光中人、或能爲余進一解乎、

■法租界慶祝紀念紀眉（上）

綺雲

昨日爲法國改立民主共和國慶紀念日、本埠法租界各捕房譯員、暨中西探捕人等、均先期僱巧匠紮成各式燈彩、救火會各會員、亦在救火皮帶車上、紮松柏裝配五色燈籠、並有各商聯會、學校團體、加入共同舉行提燈會、鋪張揚厲、窮極奢華、誠是一時之盛、茲特將其趣屑、紀實青光、以博愛讀諸君之一粲、

是日法大馬路、大自鳴鐘捕房、已張燈結彩、粉飾一新、並大事佈置、以備舉行提燈會時爲集合之出發點、而全租界內、無論大小商家、電車汽車、俱高懸法國國旗、以示慶祝、尤以大世界四週、遍懸中法國徽、及燈籠爲最特色、提燈會出發時、已近午後九時、晚風微拂、炎暑稍殺、是以沿途觀者、人山人海、極形擁擠、累得捕房通班包探、分段照料、忙個不了、而中西越各捕、亦在提燈會經過之處、沿途彈壓、厥狀至苦、屆時參與提燈會者、先在大自鳴鐘前花園草地上聚集、然後排隊出發、其出發情形、首由自由車越捕隊肇槍前導、次爲華英法三界救火會各駕救火車、上裝五色燈彩、輝煌美麗、眩目欲迷、又次爲法捕房偵探隊紙紮各式台閣龍船、及草木鳥獸、鮮花異卉、並有飛艇、火車、維妙維肖、令人嘆觀止焉、再次則爲救濟會學生軍樂隊、及金業等各校男女學生童子軍、最後爲小東門、大自鳴鐘、麗飛路、盧家灣各捕房之華捕之各色彩燈、五色燦爛、五色電燈、裝成電車一輛、精緻細密、可謂巧奪天工矣、末復殿以法商電車公司、及各路商聯會遊行隊、隨會遊行、並沿途施放鞭炮、及五色焰火、與花筒等、至爲熱鬧也、

■說瓜

拜旦

瓜之種類不一、做菜吃的、有黃瓜、秋瓜、節瓜、絲瓜、南瓜、廣東尙有苦瓜、白瓜（樣如黃瓜而色帶白、產較遲、亦出廣東）醬菜中有醬瓜、又有蝦瓜、吾杭州有青菜瓜、雙菜瓜、果實則有菜兒瓜、黃金瓜、西瓜、馬鈴瓜等、還有一種吃不得者、謂之北瓜、而木瓜又有兩種、一種產四川、做藥料、治風濕脚氣、可浸酒、一種可食、產粵東、以糖醃之、爲小孩所喜食、又茄子粵中呼爲矮瓜、亦可附於瓜之列、

▽讀者談話會

▲告失爭 月旦

失爭先生、你大約也是想吃紅蛋的、所以怪我多說、我却前已表明、說不可怪我多說的、但是村學士大約很快活的、他聽了我的話、可以省省、豈不甚好、他嘴裡雖不說、心裏料必感激我、不過胖子先生恐怕要怪我、罷了、我來請胖子吃一回冰淇淋、

集牌消息

證職蘇眉叶笙秋心鐵鳳塵夢行素以及集牌諸同志、本星期六（十七日）下午六時後、乞來法租界辣斐德路白來尼蒙馬浪路一里一號一談、

▲一封勸告南洋兄弟烟草公司函

逕啟者、自上年五卅以來、鄙人感於英美烟公司在華勢力獨巨、我華各烟公司皆非其敵、若不加以抵制、恐江河日下、愈形見拙、獻祭烟業雖漸加改良、而能力尚覺薄弱、若非各界加以援助、則巨大漏卮、伊於胡底、於是思得一法、專收華烟公司烟包內附屬之畫片、將市上罕見者提倡收羅、使吸華公司之烟者、得有同嗜而樂購華烟、一人倡、衆人相隨、現今各界收集此項畫片者日多、數月以來、成效大著、惟查貴公司所出封神傳之畫片、計已先出一百二十八號、內獨缺少54 58 65 71 72 74六號、不識何故、現擬約集同好、開會展覽、市上現行畫片、足可與外國捲烟畫片抗衡、而未經出全者、業由鄙人分函各該公司趕製、貴公司爲烟業中之領袖、而所出之半部封神傳、尚付殘缺、將來陳列於公衆之前、殊失觀瞻、用特備函奉達、希將以上六號、暨榜上所有諸神、一一繼續印行、倘定贈品、宜讓贈而普遍、是否有當、請登各報、以告大衆、此致中國南洋兄弟烟草公司、鄙人張叶笙謹啟、

孤鸞恨（十五）

哀情小說 （海上漱石生）（不准複製）

難行莫如山路、崎嶇處往往疲於舉趾、以一夜未眠之人、再令如是跋涉、即在吾儕鬚眉男子、尙慮弗勝、蘭貞以荏弱之軀、何堪受此勞瘁、況復滿懷悲鬱、一觸及尤覺寸步難移、故此各廟之香、燒甫及半、已頭暈目眩、憊不能支、逮勉强完事、趕速返家、已日將過午、弔祭者戶爲之滿、其姑方振振有詞、謂媳黎明赴外燒香、迄今未返、是必途間貪看山景、或在廟中留戀之故、置親戚到門於不顧、孝幃中無舉哀致謝之人、娶媳若斯、不如當日婚事不成、我子可以不死、文氏不致遭此門衰祚薄之悲、今彬如已無端喪命、所娶婦又毫無心肝若此、諸戚友其將何說之辭、老嫗俟其少頃歸來、必當予以懲戒、爲已死之子洩憤、諸戚友當莫予勸也、言時戟指嚙齒、正欲得蘭貞而甘心、而蘭貞適於斯時入門、其姑乃大聲斥其沿途濡滯之非、責令燃長香三支、跪於夫之靈前、非香燼不得起立、蘭貞聞言大痛、然不便與辨、惟雙手掩面而號、衆戚友非不鑒其苦衷、欲爲向姑緩頰、祗以姑正盛怒、不敢適攖其鋒、而蘭貞鬱極傷肝、頓即刺痛大作、額間冷汗交流、面色慘白如紙、覭然僵仆於地、衆戚友見而大驚、令女賓扶起施救、有爲之聲喚者、有以指甲頻掐其上唇者、有急呼用水灌治者、正當紛紛擾攘之時、而蘭貞之父、恰亦以是日爲婿五七之期、特來致唁、（未完）

汽燈電器業

福來電器行 英租界新大街口 電話中央二一三三 本行提倡國產電器、泡電風扇、特式燈罩、各種電料、一應俱全、諸君請聯絡國貨、價廉物美

福來德電器行 四馬路大新街南首 電話中央二五七九 本行採辦國貨電料電扇燈罩物品精良、新奇各種電器、泡式各界惠顧、誠懇歡迎

大明水電材料公司 新開路鹽油弄西首B字二百三十九號 電話西三千一百三十八號 老牌電風扇上市 特別大減價

大中華發行所 明新公司 大廉價 上海法大馬路寶興里三號 電話中央九五七三 精製各種電筒電池新到五彩電光花唯一裝飾品特價每打十元 副一元加送電池一具 每函郵費加一

亞美公司 南京路北首江西路四十三號B字 無線電用書籍材料

合衆無線電話公司 本公司自製各式礦石收音機多種 裝法美觀收音宏亮 兼備一切應用零件 價目比衆克己 諸君不信 請臨英大馬路郵政局後面南香粉弄廿九號方知言之不謬也

脚踏車業

利錩車行 北河南路錩順里口四百三十九號 自運新到大批雙飛式脚踏車各種車胎及車上應用物件 代客貨車 做批發特別廉價

中西醫業

旭昇醫院 上午送診 跑馬廳汕頭路口 電話中央六一五三號 昇藥房貧病給藥 統治內外各科 肺癆花柳 穩妥戒烟 撫痛接生 安全注射六〇六每針三元 每針五元 注射預防霍亂針一元

王洞明 針灸科 送診四月 專治癱瘓口眼歪斜半身不遂 上午七時至九時只取號金六十文 下午三時 門診一元 一切瘋癱痞痛胸腹四時 民國路方浜橋萬生堂藥號內

達生醫院 院址英租界南浙江路福和坊第二弄口 上午施診給藥 兒婦咽喉專科陳世蕃醫生 花柳染病專科夏競生醫生

許永安專門療癧 新小東門內天官坊九十五號精一堂是 本醫士臨診誠懇 包醫全愈 有一病除之功 如不見效 分文不取 所有醫金均從愈後付 濟貧不計

中醫 甘道難 專治須及不愈的內症 診所法界嵩山路六十六號 時間上午十時至十二時 施手術打補針 一律送診

徽州世醫 柯湘帆新遷 英租界牯嶺路七號 電話中央三三八〇 送診 老北門遷移牯嶺路七號 因診務日繁 原址不敷容納 已由即日起 上午完全送診 門診下午三時至四時 須各界注意爲荷

產科小兒科 王德美女醫生 診所寶山路華興里一百六十二號 門診上午十時至下午三時 隨請隨到 出診四元 貧者不計 接產

德醫 蔣有孚 診所白克路大通里六〇二號 電話西三九三三號 門診上午至下午二時 出診五時 隨請隨到 急診

曹作舟 痧痘幼科 推拿方脈 醫寓英租界馬立師重慶路馬安里四弄六三七號

名醫凌炳若滋滬 診所英租界馬立師重慶路馬安里六三七號 凌君炳若係十六世儒醫 學識豐富 專治傷寒及婦科等症 經先生介紹

徵求王調生醫士舊方

女科專家趙熊飛 法租界鄭家木橋菜市街中華里十九號

南大病院 院址麥根路廿二號 電話西一四四 分擔統治內外各科 南洋醫科大學教授

內外科 王一仁 寓西門內壯橋勤業家里 上午門診 下午出診

西醫 江競虎 診所在南京路新新公司後面貴州路捕房斜對面 專治花柳 兼內外科 婦科 喉科 門診時間每日下午一時至三時 三時後出診

老豫泰瓶號 磁器玻璃瓶業 天潼路江西北路角 電話北四〇九六號 本號特聘技師用科學化製造玻璃瓶

五星玻璃公司 大廉價大贈品 自六月初一日起至七月初一日止

酒菜館業

安樂園酒家 考製中國冰淇淋上市 店址虹口北四川路東武昌路 電話北二八〇五

宜樂酒樓 虹口天潼路乍浦路口六百零四號 小洋八角魚翅席

呂文兆之一百萬言偉大名著

是明初開國時代之大秘密大怪事
是明初朝野宮庭之大寫眞大艷聞

優先預定＝特價千部

翩翩弱冠公子 圖片刻之歡娛 竟葬身於牡丹花下
亭亭二八佳人 貪一時之快樂 竟失節於風月場中

▲說不盡許多的香艷佳話 ▲話不盡許多的風流孽債
妖精好色 洞府中鶯聲歷歷 官長貪淫 私宅內燕語喃喃
▲寫不盡許多的神秘艷事 ▲記不盡許多的溫柔韻跡

書中有癡心殉節的貞烈女 書中有頂天立地的英雄好漢 書中有五光十色的情男情女
書中有强凶霸道的惡棍土豪 書中有赤膽忠心的義士忠臣 書中有千紅萬艷的名妓名花

皇孫失天下 皇子奪江山 弑君篡逆 尖刀相會 調兵遣將 骨肉相殘
▲一座錦繡江山 弄得七顛八倒 ▲二個皇子皇孫 鬧得天反地覆

羣仙大鬭法 熱鬧異常 好看 情節非常緊湊
英雄大聚會 各施手段 非常熱鬧 描寫處處入神

（預約期限）陰曆六月初十日截止 同日出書

全書一百大回……章目列下

[illegible]

（全書）精製新式優美藏書錦匣一具 定價洋大四元 預約大洋三元 每部二冊 一元二角

▲上海四馬路中市 棋盤街西首 梁溪圖書館發行